盛京時報

舊曆甲戌九月十日
昭和九年十月十七日
西曆一千九百三十四年

本報價目本埠每份每月一圓(國幣)內外埠郵費在內每份每月一圓三角(國幣)零售每份五分(國幣)廣告刊費五號字每行十三字一日一圓(國幣)長期另議

發行人 染谷保二 編輯人 菊池貞二 印刷人 東光明 發行所 奉天隅田町九番地 盛京時報社 電話

時論

西班牙內亂平定 (恒)

我人日前曾謂西班牙議會中之左翼各黨。以勢力式微之故。不能更以合法手段。牽掣右方。以是時謀暴動。藉以威脅右方。不謂今次勒樂組閣。以右天主教黨(亦稱民衆行動黨)三名之故。又行激起左翼之暴動。而加太隆省政府。竟至宣布獨立。形勢之嚴重。羣情之洶湧。人心之不安。殆與一九三一年四月間西王遜位之時同。而世人之注意西班牙局勢者。亦多難言其前途之何若。孰意曾無幾時。加太隆之獨立政府。即粉碎於政府軍之砲擊。重要領袖。亦多束手投降。同時各地之零星暴動。亦次第敉平。其情其境。有同演劇。革命行動摧毀之易。應無過於此次矣。

然此次左翼革命之失敗。亦意中事。特其失敗至於如是之速。乃爲我人始料所不及耳。蓋西班牙之左翼。黨派紛歧。主張行動。不僅各不相謀。抑且互相矛盾。如阿士那本爲共和行動派之領袖。至去年冬下野之後。始與社會黨合作。組織共和左翼。此爲感受右派壓迫一時權宜之計。其勢當難長久。設今次加太隆之獨立運動。而稍告成功。則此二派之能否始終和衷共濟。亦爲一大疑問。此爲左翼革命難獲勝利之一點。再則西班牙之工團主義運動。其勢力不在社會黨之下。如加太隆唯一之大都市巴塞洛那。幾爲工團主義者之大本營。此輩之主張行動。其性質與無政府黨同。故在西班牙。對此二名稱。幾於無甚區別。彼輩所厭惡者爲國家之權力。唯其厭惡權力。故其行動。常無重心無紀律。散漫而不相歸屬。同時對於社會黨共產黨之集產國家。亦復深懷疑懼。故雖以一時之需要。互相湊合。相與呼應。然其敗事有餘成事不足之勢。則早已定之於事前。最後社會黨與共產黨。亦復同床異夢。各懷異志。以如是紛雜之黨派。縱令暴動成功於一時。亦何益於西班牙政局之安定。故今次行動之必歸於失敗。殆爲遲早間事。

據前日歐電所傳。西班牙左翼今茲之發動。以天主教黨有復辟之傾向云云。左翼此種宣傳。不始於今日。自去冬右傾國會選出而後。左翼即以此罪名加諸天主教黨之身。然按之事實。殊未盡然。蓋西班牙於未革命前。天主教會。固常爲王室之右臂。唯自革命而後。天主教徒之故棄復辟。另行組織政黨。參預政治。實出羅馬教皇之敕令。且彼黨亦曾屢次聲言擁護共和。以至喪失保皇黨之歡心。於此而觀復辟一點。似乎過甚其辭。唯天主教黨爲西班牙今日最右傾之政黨。則爲無可諱言之事實。其所主張者。爲權力政治與統一國家。所反對者爲分治運動與馬克司主義與工會運動。今爲切實貫澈此類主張計。對於左方之壓迫。自將日益嚴厲也。

西國混亂續訊
工團黨加入罷工 馬德里將發生大變

馬德里訊云、推官方適才公佈之消息、國內一般情勢「大有轉好傾向」、但据私人方面消息、西班牙北方大多數城市仍在武裝罷工人手中、政府軍幾隨時隨地受到猛烈之反抗、損失極鉅、無政府之團黨、本不加入統一戰綫及總同盟罷工、据最近消息、現在亦已加入罷工、更加強革命工人之行列、馬德里時時發生巷戰、將爆發重大事變、据半官消息、前總理亞上、於加達洛尼暴動時參加組織、「西班牙聯邦共和國」後於逮捕時逃匿者、已在巴塞龍與工團黨一人及軍人一名、同時被捕、該等亦將解往馬德里云、

又訊 內閣今日舉行例會、討論軍政部及內政部長所提出之問題、西班牙國立銀行理事會送交一百萬萬卑束與雷魯內閣、以發給軍隊與警察奬賞、其順利克服、革命潮之功、官方消息、謂西班牙情形漸入正軌、据言首都漸入常態樣式、因不服從政府命令即復工之工人職員之合同、已經解除、故政府暨私人機關、一部已恢復工作、因此遺空職位頗多、急用天主教及法西斯工人、團體之失業工人、惟據另一消息、國內情勢、仍正然十分嚴重、皮里堡有激烈戰事、亞斯杜里之戰鬥亦繼續中、奧維多之政權、仍在暴動人掌握中、政府增派砲兵及步兵前往進攻、巴塞龍市、昨日雖到政府軍增援、而槍聲昨日整日不息、死亡人數在四百以上、傷者千名左右、巴塞龍軍法處今日初次判決、大尉保沙、以叛亂國家罪、處無期徒刑、赴暴動之各城市、均舉行大逮捕、巴塞龍已捕二千餘人、無政府工團主義國民勞動聯合會、令巴塞龍令員復工、振馬德里外報意見、西班牙暫無寧清之勢云、

又訊 前任巴塞龍警察長哥里、今日乘車企圖逃往國外、在車上被捕巴塞龍市並將哥梅江律師逮捕、又捕共黨馬林一名、

德國袖珍巡洋艦 將訪問英國

倫敦訊云、倫敦海軍界、對於德國著名「袖珍」式巡洋艦「台赤郎特」號之將來英國洛齊特港、頗爲注意、該巡洋艦在英港泊留五日云、

愛爾蘭藍衫黨
奧達飛提議兩派合作

都伯林訊云、奧達飛將軍、向愛爾蘭藍衫黨新首領克洛寧提議兩敵對黨派間締結私約、奧達飛並提議、在國會未准許政黨決定未來政策路綫以前、暫將藍衫黨司令部關閉、亦不舉行任何集會、若此提議被接受、奧達飛非特應允擁護和約並一條件的擁護國會一切議案、克洛寧如何答覆現尚不悉、

德有速行飛機
七分鐘即可出現波境

華沙訊云、「華沙使者報」載西林爾斯基將軍談話、謂德國航空事業之進步、據西林爾斯基言、德國現在有一種飛機、於七分鐘中、即能出現於波蘭東部國境、自柏林至波那氏、須時僅二時半即可、據西林爾斯基意見、若波德發生糾紛、數小時中德國即能爆炸波蘭、「欲避免此危機」惟有將本國空軍完美化、並設備防德辦法云、

愛沙尼亞陸軍代表 謁見波蘭總統

華沙訊云、在此作正式訪問之愛沙尼亞陸軍代表列克洛軍、謁見畢爾蘇次基元帥云、

巴黎市政工人 集會反對裁工

巴黎訊云、市政交通工人職員一千五百名、依總工人之命令、舉行集會、抗議裁革二千名電車工人之計議云、

中國法長問題 繼任人選未定

南京訊云、國慶紀念之前夕前任司法行政部長羅文幹氏輕車減從、翩然悄止下關車站、離京南返、行政院汪院長特詣站送行、行政首長爲卸任之屬官送別、國府以來尚不多見、汪氏對羅友誼之佳、於此可見而亦羅爲官清廉、衆論翕服之所致也、羅辭職以後、繼任人選、爲世人所矚目、尤其是司法行政部重新回到司法院舊家來、令人憶到從前隷屬司法院時代用人行政之狀態、要不要仍舊回復原狀、記者這日所遇政界或非政界友人、幾乎無不以此爲談資、羅之去職、雖然表面上是制度問題、實際上與羅任內之兩大案、殆不無關係、所謂兩大案者、即大名鼎鼎之鄭毓秀與易培基兩案、此兩事牽動方面過多、羅所得罪之人亦太多、某名流回國、與此兩案尤有關係、外傳希圖消滅該兩案故以釜底抽薪之計、躍砲舊案使羅不得不去、故當羅辭職消息發布之夕、某方官機關即宣布現任司法院秘書長謝冠生、將繼羅爲司法行政部長、謝當王寵惠任司法院長時、即任秘書長、法學精邃、頗有聲譽、繼任之說、自然可以想像、惟兩三日來覃振長法聲浪較高、據傳某方面頗慮謝繼任後、使鄭易兩案烟消雲滅、故對謝之長法、表示懷疑、同時別一方面則爲現任司法院副院長覃振運動兼任法長、最後決定、究屬如何、尚難預言、然亦可見繼任適當人物之缺乏矣、羅氏宣佈辭職翌夕尚赴汪院長之宴會、當晚汪院長在試院明志樓宴遠東熱帶病醫學會諸會員、請各部長作陪、羅仍若平常、準時而至、有見羅者、談笑飲酒、一如往常、有人詢其以後行止、則謂將回籍讀書著述、其胸襟之淡然、殊爲當今要人之好任氣作悻悻態者、作一絕好之參考也、

艾迪在并講演 趙戴文痛哭失聲

太原訊云、艾迪十日晨在山西大戲院世界現況、其要點爲一迷信武力及將來之失敗、一蘇俄教育建設之長足進展、並德國希忒拉之獨裁之眞相、一歐美各國資本主義之末落狀況、最後講滿洲問題、中國人應力求振作、聽衆無不動容、主席趙戴文感國難之嚴重、竟痛哭失聲、全場悽然、

王寵惠 談赴粵任務

香港訊云、王寵惠十三日發表談話、謂共軍迭遭挫衂、剿共勝利、指日可期、年底可敉平、我國欲在國際上謀出路、須先謀自救同時致力聯絡與宣傳、余此來係將各方意見向胡漢民及各委通達、

本日三大張

英澳長途飛行 報名者雖多 僅有二十餘架參加

倫敦訊云、報名加入英澳長途飛行之飛機、共六十四架、但能參加者、不出二十四架、已有十四架被正式拒絕、將再有二十餘架被拒絕、英國有飛機三架參加、其中一架、由莫里生駕駛、

美國政局 (十三)
中央公論十月號所載

七現政府成績一斑

先就對內政策言之、茲例如去年羅斯福領導下復官吏薪俸及出征兵士郵金一案、羅斯福雖行使其拒絕權、但結果仍堂堂然通過於議會、而與加拿大締結之聖羅楞斯河水路條約、亦因東部鐵道水力電力等獨占事業及中西部資本家幕後策動、爲上院多數議員所否決、復次、復興策中占中樞地位、自始羅斯福即以增進國民幸福相約之N、R、A、(產業復興法)及至今年、不唯產業資本家反對、即勞動者消費者方面、亦批難攻擊、消費者因無組織、故其反對並無何等影響、至有强力組織之產業家、則力言N、R、A、之專制、以迫復興局長詹森、而勞動者則另謀根據、以產業復興法第七條一項(註一)之工會認可權爲題目、從事罷工、進迫政府、(註二)

(註一)產業復興法中、第七條甲項作下述之規定、「被雇者有自行選舉代表、組織工會、及以工會名義、向資方交涉之權、被雇者選舉代表、組織工會、向資方交涉、及其他相互輔助、相互保護各種協同活動、不受僱主及其代理人之何種干涉、拘束、乃至何種强制」、此項規定、即所謂保護工會交涉權之規定、唯伴隨奉此項規定之資本家、則自行支出經費、組織所謂公司聯合、並謂此種公司聯合之組織、絕不侵害勞動者之工會交涉權、但正式組織之工會、則謂公司聯合、正爲蹂躪工會最有力之工具、N、R、A、對於此種公司組織、事實上並不加以取締、因之美國各地、遂先後發生罷工風潮、

(註二)著者行文至此、報紙載舊金山總罷工之消息、六月初旬、四十萬之紡紗勞動者亦以工會交涉權爲獲得之目標、進行罷工、後經政府調停、暫告平息、此外以金屬工組合聯合爲中心之三十五萬勞動者、亦以工會交涉權爲要求之目標、以六月中旬爲期、企圖大罷工、但因羅斯福於議會閉會之際、已制法律、增設爭議調停機關、故金屬工人罷工、遂事先防止、將來此種罷工如不幸實現、則其影響所及、洵非舊金山罷工所能比擬、目前美國勞動者之急激左翼化、又與此對抗之法西斯潮流之勃興以及美國政府强力支配之强化、實不知將惹起何種糾紛也、

此外地方議會之中、頗有相當人物、較諸兩院中頑强之波拉老人、傲倨之諾里斯氣盛之乃氏爲尤急進之議員、對於美政府之措施、致其攻擊、彼輩謂「N、R、A、者、乃促進產業之獨占傾向、蹂躪消費者之利益、誅求無辜窮民之工具」而芝加哥經驗宏富之律師塔羅氏——長時間鍛鍊之『人權擁護鬥士』——亦利用「復興審議局」全員、支持五月二十日送交議會第一次報告中波拉之持論、(註一)使復興局長詹森將軍受絕大之打擊、其後之報告、依著者想像所及、常較前更爲辛辣也、

英波商務交涉 現已恢復

倫敦訊云、波蘭與英國間之商務交涉、今日在商務部恢復、商務處長柯爾維爾、接見以索可洛夫斯基爲首之波蘭代表團、談及交涉議事日程中之各種問題、並擬議書定談判進行程序云、

瀋陽中國銀行廣告

敝行現創辦山東河北(即直隸省)兩省各縣鎮匯款除有敝行地點外其餘各處或委託商號代理或由各地敝行就近向郵局轉匯均可辦理如承賜顧請逕向關外各地敝行接洽可也

再關外各地距離敝行較遠之處對於前項匯款亦可通信委託代辦請向當地滿洲中央銀行或郵局購買匯票(匯票須寫明奉天中國銀行收以免遺失)連同致收款人原信一併掛號寄下敝行當即代取隨時轉匯將匯款收據寄還應收匯水即於匯票內扣倘有手續不明之處如函詢自當隨時答奉

新京 華北天古玩珠翠店 新張廣告

本號專業收售古玩上等珍珠鑽石珊瑚子母綠翡翠紅藍寶石漢玉白玉菩提子等物無不齊備價值格外從廉各界諸君倘蒙惠顧無任歡迎

新京頭道溝東三條通 新華旅社樓下便是 借用自動電話二八三三番

德商 安利腸廠

出日部 收買猪羊小腸 奉天工業區 三馬路西

隆中策
數命之先覺

寓新京驛新華旅社 郵批普通十圓薦任二十圓簡任三十圓特任百圓附二十圓證以爲往來命理眞諦 函試論六任何職經過年之流年 困頓運 忌三圓 二日答覆書現明年之喜 人郵批惠到六日覆庚何處生 冊一份

奉天 菱春飯店素菜館
城內鼓樓南千石橋 九月二十五日開幕

本飯店爲講求衛生起見特創純素菜館聘請名師手藝精網味美價廉歡迎主顧每逢朔望減價九扣清晨附帶茶點豆汁

恭頌 山左儒醫 孫秉卿 妙手回春

敬啓者舍姪生子年方六歲前患溫病傳經瀉痢妄語病勢垂危中西醫士均告束手幸經友人介紹孫秉卿先生診視認症的確立方恰當甘露一投轉危爲安誠不愧爲嬰兒救星且先生對於婦女經帶肺病吐血諸般雜務尤有深切之研究獨得之秘法敝親友經先生救活者更爲指不勝屈感激之餘無以爲報謹登報端以誌謝忱 (醫寓奉天鼓樓南同利生藥店)

奉天電燈廠試驗股 周國華謹啓

德泰百貨店

本號現到秋季優良衣料家庭需要用品旅行用具應時運到二樓附設提莊部各貨廉價折扣上海線呢照碼七扣賜顧參觀一律歡迎

陳列種類 門市部 環球雜貨 化粧物品 二樓 各種綢緞 呢絨布疋 三樓 磁器玩具 唱片音樂

大連奧町五五番地 德泰百貨店 代表電話四一八七番

官准註册 胃腸病 紅色造福 主治功效

食量過飽 飲食失宜 停食停飲 胃脹不消
嘔吐酸水 胃中積滯 心腹諸痛 噯氣隔食
寒熱便秘 排下失調 痢疾膿血 大便稠黏
腸滯不通 腸風下血 腸熱積結 腸燥乳枯
小兒夜啼 不思飲食 實熱驚悸 吐乳積食
面色赤紅 大便不整 煩熱驚悸 胃腸積熱
平人日服 兩次不生 胃腸病使 體重增加
肌肉豐富 顏色鮮美 增進飲食 益趣健康

雖經年不愈胃腸病速服紅色造福一就是去根的治法請患者一試便知本藥功效可靠

定價 大盒一月量二百丸每盒二元每打二十元 小盒半月量九十丸每盒一元每打十元

函購不收郵費招聘外埠代理酬金從優

奉天大西邊門外鴻育堂葠茸藥店啓 自動電話三三五一號

雙層麝香化積膏
奉天警察廳化驗許可 瀋陽警察廳註册

專貼筋骨疼痛麻木抽筋腰背疼胳膊腿膝痰聚痞塊消化不良嘔吐吞酸小腹痛胃寒遺精白濁久淋婦女經血病白帶寒狂小兒食疳蟲積均有奇效本膏有十大特色一疆風却寒舒筋活血攻積散聚化瘀結消膨脹除麻木止疼痛每份一元外埠函購郵費不加各埠代理處列左

奉天中街大德生藥房 奉天鼓樓南五洲藥房 奉天小東門裏興順義 奉天千代田通同義合 奉天北市場鎰順和 奉天小北關昌盛奎 遼陽西街義和堂藥房 遼陽東街義和堂支店 大連西崗康德記源棧 大連劉家屯安大藥房 大連奧町華西大藥房 濱江太古街儲興當 扶餘增順長 拜泉萬和堂 卅里堡志順成 熊岳中興盛 克山和泰北

吉林興順恒 巴彥同和隆 和龍實和堂 旅順同和堂 旅順大德堂 梨樹富盛泉 營口世興和 安東大生東 新京天合慶 新京義和謙 岫岩永聚厚 海城德順東 海拉爾洪順堂 朝陽鎮協昌源 鐵嶺運通祥 鳳城振豐泉 奉天北市場

新京頭道溝寶泰興 普蘭講康德記藥房 遼中冷子堡致和祥 遼中老達房中和堂 圍場棋盤山乾和成 張家灣華西大藥房 安達縣清眞藥房 四平街驛天德堂 開原驛義和堂 公主嶺三合德 公主嶺義和順 海倫久遠長 肇東同德福 綏中東和堂 熊岳新泰興 昌圖富恒號 天寶金店

總發行所奉天中街德潤堂藥局

募集電氣通信從事員 總局人事課

一 應募者資格 具有優秀電氣通信技術年齡在三十歲以下者
二 募集人員 有線通信從事員 日本人 若干名 滿洲人約三十名
三 應募手續 應募者應將左開書類於十月二十日以前提交鐵路總局總務處人事課人事係
甲、親筆履歷書(表面空白處應將「受驗希望地」朱書之)
乙、身體檢查證(滿鐵醫院或鐵路醫院者)
丙、像片(最近之無帽二寸像片)
丁、學業成績證明書(中等學校畢業者)
四 試驗施行地址及日期
奉天(鐵路總局)十月三十日
四平街(四平街鐵路辦事處)十一月二日
新京(新京鐵路局)十一月一日
五 國線免費乘車證 國線沿線居住者因受驗須在居住地與試驗地間來回乘車時發給國線免費乘車證希領用者於提交應募書類時聲明其乘車區間

哈佛司 「振動不感錶」

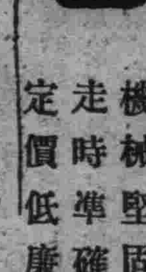

樣式新奇 機械堅固 走時準確 定價低廉

合名無限公司 森洋行

本行 奉天春日町八番地 電話日長二〇三一、三七二二番
分行 大連聯鎖商店街銀座通 電話四一三三一、四一三三一
分行 新京中央通四八番地 電話長三八七三番
出張所 遼陽幸町六番地 電話一〇九番

鄧祿普 老頭牌

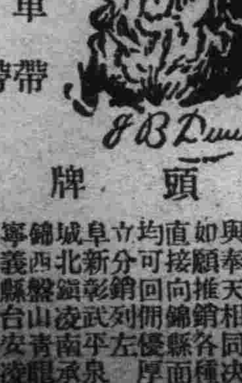

汽車帶 人力車帶 自轉車帶 馬車帶

英商鄧祿普橡皮有限公司謹啓 分銷處 濟東公司 錦縣東馬路

世界馳名首屈一指頭牌各種膠皮車帶

萬年青藥材店廣告

奉天省城中街路北 電話四五一〇號

營業課目 專售參茸湯劑飲片丸散膏丹一概俱全

自製 鵝油香胰 氣味芬芳 細膩光滑 退油去泥 使用耐久

醫士 蘇東曉 周雲五 應診

批發零售 價格低廉

感謝救活 痔漏淋病

啓者敝人患痔十餘年突久則變漏肛門腫脹破爛成管臥床不能生命危險經用奉天大西門裏瀋陽縣胡同濟世醫社化痔流膿除根散治愈又友人李常海服該社淋濁散治愈七年淋病感恩鳴謝

奉天陸軍混成第五旅五團二營四連連附 趙濟成啓

大北新報吉林分社啓

消息靈通言論自由星期畫刊文藝充分欲知滿俄情勢及北滿匪賊討伐情勢者請閱「大北新報」吉林分社新開門裏魁樓前胡同對閱者優待投送

李氏小兒疳藥

主治 疳病 食水 乳積 嘔吐 瀉痢 脹飽

望小兒身體強健者 望小兒消化調和者 望小兒肌肉豐富者 望小兒不生疳病者 不可不服李氏小兒疳藥 凡小兒疳病衰弱枯瘦多病便髮青脫發熱瀉疳瘡疳虫俱有實效 每袋四角半打三元二角六角不收外埠函購即寄郵費

奉天大西邊門外鴻育堂藥店啓

改委北票大虎山兩處分館經理

本報北票分館由十月起改委楊東坡爲經理大虎山分館由十月起改委陳子文爲經理望該兩處紳商各界嗣後訂閱本報及刊登廣告悉向新經理員接洽可以恐未週知特此佈告

盛京時報營業部啓

榆樹縣分館啓事

謹啓者吉林榆樹縣盛京時報分社與馬靜修君起糾紛現經中人李允平党英忱等出爲關說雙方合解嗣後榆樹縣盛京時報分社一切事宜由十月一日起統歸劉宇新張岳南經理榆樹城內外各家閱戶所欠報費十月一日以前由劉宇新張岳南二人討取與馬某無關嗣後由馬某派銷之報亦由馬某討取與劉張二人無關恐未週知特此聲明

榆樹縣盛京時報分社 劉宇新 張岳南 馬靜修 同啓

克庭李應煌鳴謝

家嚴於本年九月廿七日申時病歿於瀋陽寓次內寢應煌因不敢驚動親友未曾訃告乃辱蒙諸親友於棺殮迎七出殯等日親臨存唁贊襄大事迭賜厚儀並勞移玉遠送感激之餘理合踵謝祇以請假日久未便再續用特登報鳴謝伏希垂鑒是幸

棘人李應煌泣血稽顙

「北鐵細目」

從業員退職期間 決定爲五個月

廣田、猶問意見一致

【東京十五日電】蘇聯大使猶列內夫氏、十五日因接到本國政府之回訓、故同日午後二時、訪問廣田外相、亘二小時餘、折衝結果、關於左記二點、意見一致、

一、北鐵從業員之退職期間、爲五個月、以三個月、爲豫告期間、更於二個月以內、歸還本國、

一、讓渡交涉成立後之北鐵、與西伯利亞鐵道並黑龍江線之連絡問題、

捷克外長貝內修 會見法總理

法首腦赴猶參加猶王大葬

【巴黎十五日】參列巴爾都前外長國葬之捷克外長貝內修氏、十五日與法總理杜梅爾克氏作一小時久之會見、更見新外長拉巴爾氏、十六日仍繼續會見、據觀、貝內修外長、對猶哥斯拉夫國王暗殺事件、關於巴爾幹國際政局、研究重要對策、

【又電】對十八日舉行猶哥斯拉夫國王亞歷山大一世陛下之大葬、魯普蘭大總統、裴旦陸相、德南航空相、爲陪侍國王之靈柩、已赴猶哥斯拉夫、定與比愛特里海相共行參列、德南航空相、率葬儀參列之二航空隊、親自操縱飛機、行將出發、

【又電】十三日被捕之郝斯乞士、以馬賽兇手播里門之同犯、在法警署供認一切一節、昨日此間匈牙利使署、已發表一文、竭力否認匈牙利與此案有關、匈外部並亦否認、匈國決無此項暗殺恐怖之機關存在、

滬電台試驗 國際通話

【上海十五日電】滬國際電台、與英德美法連日試驗國際通話、成績良好、現對技術上改進、並選定相當波長、以免擾亂、實行通話期、將在明春、

法爲對滿文化提攜 將在滿設文化機關

日法會館長毛博士曾來滿視察

【東京十六日電】東京日法會館長毛爾節爾博士、於法國政府、諒解之下、前九月初旬、由東京出發、經中國歷訪滿洲各地、與當路者會見、進行滿法文化提攜之準備工作、乘十五日到東京驛列車歸京、法國與滿洲國之關係、前成立對要投資之會社、當經濟的提攜、日趨於密接之際、而此文化提攜、惹起世界之注目、法國政府並日法會館、基於毛爾節爾博士之報告、於最近之將來、在滿洲新設文化的機關以滿法文化之密接提攜、與普及爲目的、爲起文化的事業之方針、卽日本側對此、亦當務與以援助、

浙主席魯滌平辭職 黃紹雄繼任

【南京十六日電】浙江省主席魯滌平氏、前曾提出辭呈、此次已邀批准、其後任業已內定任命內政部長黃紹雄氏、

有吉公使遊蘇州

【上海十五日電】日使有吉昨曾赴蘇州遊覽、今日返滬、月內將赴津濟青島、視察僑務、

剿匪東路軍 構築工事

【福州十五日電】東路軍[illegible]河田太坊、構築工事、居高臨下、匪如籠中之鳥、據報、匪有放棄長汀西潰模樣、北路軍已收復瑞金、東北兩路軍、月內可會師、直搗會昌、

【洛陽十五日電】此間特別黨部、以蔣介石剿匪、勞苦功高、特電慰問、並電前方各將士、努力剿匪、以匡業大、

滬新航空 每週往返一次

【鄭州十五日電】歐亞航空公司滬新線鄭州站、定十六日開航、每週往返各一次、平滬線南北飛行、在鄭州互換、然後各自飛航、

【上海十五日電】滬粵線已定十一月二日起復航、該飛機不載客人、專載郵件、試驗一月後、再行開始載客、

殷汝耕柴山等 同赴馬蘭峪

【北平十五日電】殷汝耕偕日陸軍武官柴山、海軍武官渡邊、遵化縣長、公安局長、一行七人、十五日上午赴馬蘭峪、下午五時半可到、定十六日往東陵視察、約四五日返平、

吉田茂大使 由東京出發

【東京十五日電】吉田茂大使、代理廣田大使、關於日本對軍縮會議之意向、傳達於松平駐英大使、及駐歐洲各國大公使、携帶此重大使命、同北澤事務官、於十五日午後一時、由東京發、乘「富士」特急出發、吉田大將經西伯利亞赴倫敦、

華整理幣制

孔將召銀界討論

【上海十五日電】孔祥熙以法國幣制紊亂、關係社會金融頗大、擬召集銀行界、商整理步驟、

法環球遊歷飛行家 行將抵平

蔣令檢查放行

北平訊云、平津衛戍司令部昨奉軍事委員會訓令以奉蔣委員長電令法國飛行家安得列保洛駕機飛行環球、並在中日內地遊覽、十月至十一月可抵平、令飭檢查放行、該部昨已令飭[illegible]遵照、茲誌原令如[illegible]事、頃奉蔣委員長

華財部費用 減去百萬元

【南京十五日電】財政部以二十三年度費用、減去一百萬元、特招集各機關會計人員、會議會計改進制度、及其辦法、但以不妨碍工作爲原則、大會定于六日下午三時、舉行閉幕式、

赤十字國際會議 今日開幕

【東京十五日電】五十六國和平代表齊集一堂之第十五屆赤十字國際會議、行將於十七十八十九日之赤十字聯盟理事會之後、二十日午前十時起、在芝公園日本赤十字本社、舉行國際會議開會式、參加此會之各國代表、計二百四十六名、已全部抵京、宿於帝國旅館、

五省市交通會議 將在無錫舉行

【南京十五日電】五省市交通會議、定期舉行蘇浙皖京滬交通委員會、將在無錫舉行第八次會議、各省市均派員出席、京代表明日當可推出、

「在滿機構案」愈延愈危

政府苦慮解決

輿論言論界支持政府案

【東京十六日電】關於在滿機構改革問題、岡田首相已屢次發表決意、惟強行政府改革案、則在現地或引起某種不祥事件、亦未可知、拓務省高等官、亦有總辭職形勢、故政局頗難平安、在種種策動後、有臨於相當危機之虞、

【又電】在滿機構改革問題事態愈趨惡化、勢已不容政府再作靜觀、當于本日定例閣議、將本問題加以愼重協議、至其手段、到底因執既定方針而進行歟、抑或撤回歟、除此兩者中擇一外、別無途徑、然而首相與陸相間、早已意見一致、決定到底不許變更、惟問題倘使任其所往、則對滿國策上、或國際關係上、均有所不可、政府措置倘一錯誤、則有招來重大結果之虞、各閣僚漸次認識事態之重大性、當于本日閣議、捨去靜觀的態度、取積極的態度、其結果、現地果如何發展、又拓務省局課長、果取如何態度、是可以左右政局趨向、頗惹各方注目、

【又電】政府雖聲明對機構問題、採取靜觀、一任首相處理、然據菱刈長官其後來報、頗示關東長官現已無力收拾、其推移、恐事態愈形擴大、有關內閣運命、長匪淺鮮、故閣僚現已不宜從事靜觀、本日閣議、或有所積極決定、亦未可知、惟各閣僚皆主張不變決議原則、於允許範圍內想辦法、而對關東廳側、今次之態度、以爲、

一、反對政府決定案、紊亂官箴、暴露醜態、於團結之暗中是否、有所策謀、頗成疑問、

一、於滿人環視中、竟出此舉有辱國家尊嚴、抱此觀點之閣僚頗不乏人、內地言論與論界、皆贊成政府案、

【又十五日電】現地對在滿機構改革之反對、益形猛烈、本日抵京之警官代表、一齊進行請願運動、一方陸軍拓務兩省之對立、亦漸趨激化、故岡田首相、苦思對策、本日午前、招來後藤農相、協議對策、惟因事情極爲複雜、毫無辦法、故於正午復與河田書記官長磋商、一致認爲既無菱刈長官之具體聲請、政府復絕對不能變更閣議、故祗可鎮撫警官反對運動、對此將默察現地之實情、並徵求陸軍意見、然後再作慎重攷究、政府對於此事、如歷久不決、是否將生惡變、非常擔心、

十年來之中國軍事（二）

（何應欽）

民國十四年七月一日、國民政府成立於廣州、五日公佈軍事委員會組織法、所有陸海空軍均歸統轄、並就該會委員中、特任一人爲軍事部長、又分設政治訓練部、參謀部、海軍局、航空局、軍需局、秘書廳、兵工廠等、各有專司、而統屬於該會、十五年七月七日、公布國民革命軍總司令部組織大綱、凡北伐軍之動員、集中、作戰計劃、及戰鬥序列等、均由該部制定頒發、所以謀戰時軍令之統一也、又規定總司令得兼軍事委員會主席、所以謀軍政與軍令之調協也、迨北伐軍收復湖南、進克武漢、底定長江上游、政府移於武昌、乃於十六年三月三十日、修正軍事委員會組織大綱、爲最高軍事行政機關、未幾、南京克復、政府還寧、五月二日、修正總司令部組織大綱、凡編入戰鬥序列之陸海空軍、均由總司令統轄、七月十二日、及十七年二月十日、又兩次修正軍事委員會組織大綱、以軍委會掌全國陸海空軍編制、教育、經理、衛生、及充實國防諸事宜、同時並修正總司令部組織大綱、凡屬於國民革命軍之陸海空軍、均歸總司令節制指揮、總司令對中國國民黨、及國民政府、在軍事上負其責任、是年十一月初旬、政府以北伐完成、執行軍事整理案、確立中央軍事機關之組織、乃令軍事委員會結束、改組爲參謀本部、訓練總監部、軍政部、公布該三部之組織條例、以參謀本部掌理國防用兵、及陸地測量事宜、訓練總監部掌管全國軍隊、及軍事學校之教育訓練、並國民軍事教育事宜、軍政部掌管全國陸海空軍行政事宜、十八年四月、以海防關係重要、成立海軍部、將海軍行政事宜、歸該部掌管、又設軍事參議院、爲軍事最高諮詢建議機關、旋以全國人心感覺軍隊龐雜、餉糈浩繁、特設國軍編遣委員會、爲整理全國軍事總機關、十八年一月、按照條例、組織成立、計議編遣、嗣以事變迭起、進行阻滯、十九年冬裁撤、所有軍事整理事項、改由陸海空軍總司令部之陸軍整理會議、籌議辦理、二十年底、總司令部結束、所有軍務、依性質分別移交軍訓參三部接辦、迨至二十年九月十八日、瀋陽事變發生、東北淪陷、政府爲應付國難、統一指揮華北部隊、此爲革命軍出發以來、軍事機關組織沿革之大略情形也、

至於國民革命軍建制及編制之沿革、亦有可得而言者、當十四年七月國民政府在粵成立之際、東江南與路陳逆餘孽、尚未肅清、政府爲謀軍政統一起見、乃着手編組國民革命軍、改組黨軍爲第一軍、湘軍爲第二軍、建國第一軍爲第三軍、粵軍爲第四軍、建國粵軍第三軍爲第五軍、其餘贛鄂豫各小部隊、則暫仍其舊、統共不下十餘萬人、從此釐定編制、統一隊號、以軍爲最高單位、軍轄師三、師三團、團三營、營三連、軍之下并配屬各特種部隊、全軍自額約三萬人、又各級司令部均置黨代表及政治部、蓋本黨決定以黨建國、以黨治軍、置黨代表及政治部者所以使軍隊黨化也、此爲國民革命軍初建立時之編制、國民革命軍旣建立、爰有二次東征、肅清南路諸役、半載之間百粵底定、于是準備北伐、乃將在粵各軍、分編六軍、以應欽長第一軍、譚延闓長第二軍、朱培德長第三軍、李濟琛長第四軍、李福林長第五軍、程潛長第六軍、另以桂之李宗仁部爲第七軍、湘之唐生智部爲第八軍、由十五年七月九日誓師北伐時起、以迄十六年四月十八日奠都南京日止、十個月間、規復湘、鄂、贛、閩、浙、蘇、皖、各省國民革命軍各種部隊、次第擴充、初期由粵出發、及湘桂參加者、不過八軍、計十餘萬人、至是乃增至四十軍以上、約計不下六十餘萬人、軍隊既多、編制遂漸見紛歧、政府乃核准軍委會所呈之陸軍編制草案、於十七年一月公佈并通飭各部隊遵照改編、查該草案內容、大致與在粵時代編制相同、亦以軍爲最高單位、軍轄三師、惟甲種師以四團、乙種師以三團爲定制、又每營改爲四連、此外各級直屬特種部隊、亦略有增損、又各級設政治訓練處或政治指導、而不設黨代表、此其大概也、自十七年六月北伐告成、全國軍事均在政府統御之下、計有第一、二、三、四、各集團軍、第八路軍、及其他閩、川、黔、滇、東三省、各部隊、約計總數達一百八十餘萬人、惟軍隊愈多、編制愈不一致、於是由國軍編遣委員會、將全國軍隊收縮整理、所有戰時名義及編制、一律取銷、公佈施行、

（未完）

中意換大使 將明令發表

【上海十五日電】中意交換大使、本月二十日、即可明令發表、現中意雙方手續、均已辦理清楚、中國駐意大使爲劉文島、將於十一月出國、惟因五全大會、開會在卽、故定十二月內啓程、

八田森重兩課長呈辭 拓次不受理

【又電】坪上次官、關於岡田兼攝拓相與八田森重兩課長之提出辭呈、十五日曾正式協議、但結果、對辭呈暫不受理、決定卸下、

冀南被淹村莊 涸退殊無期

天津訊云、黃河連日續漲、險期未脫、災區較前擴大、濮陽縣長張應麟、昨又有電到省、報告河水漫流、齊(八日)陸漲二三尺、被淹村莊、涸退無期、災黎待賑萬急、懇撥賑款四千元、以濟燃眉、省黃災救委會據電、俟向于主席請示後、再行籌撥、河北省黃河水災救濟委員會鈞鑒、眞電敬悉、查本月四日黃河續漲、因長垣決口未合、河水漫流縣境、齊日(八日)後陸漲二三尺、被淹面積較前擴大、涸退無期、災民待哺尤殷、奉撥急賑六千元、勢難普惠、合再電懇鈞會、俯賜續撥賑款四千元一并查放、俾得霑露均需、無任迫切待命之至、署理濮陽縣縣長張應麟叩文(十二日)印、濟南訊云、山東省境黃河、因日前陝州一帶陡然激漲、連日以來三游防務頓趨于嚴重狀態、水頭已抵魯境、更因下游黃河入海口門改道、不利宣洩、上游突來如許水量壅閉過抑、遂使冀省長垣縣舊決口門浸淫擴大、水流即奪口而注北岸之金堤河頓告滿槽漫淹濮范壽陽四縣治附近農田警訊傳來、而肥境第八區民念又于前日告警、被水冲毀三十餘丈、大堤民念圈護以內之農田、盡被淹沒今日(十二)據河務局所接肥城縣長丁德基電報稱、民念自潰決後當即督率民夫拚命搶護、已在口門外另築小埝一道、將溢出之水、完全圍住、不致再行外溢、水勢極爲平穩、如水不再增漲、即無危險、更據范縣縣長張鴻志今日(十二)續來報告、金堤河續漲一公寸、而九股路口門、因正河水向外怒流不息、堵築工程更難著手、災區必致擴大、關於黃河改道問題、據河務局中人談、黃河海口改道關係重大、將由黃委會主持辦理、但海口改道、不止一次、浚治需款甚多、如聽其自然冲刷、或亦可有通暢之一日、茲擬將黃河改道圖、由本局工程科科長潘鎰芬與科員丁建、平日內即帶赴天津俾資黃河水利委員會參考、按日前黃河形勢、若上游不再漲水、金堤河水退落後、長垣各決口方可遲行堵築、蓋取土既覺不便、施工亦感不易、黃水會第一測量隊、正在冀豫交界處工作第二隊亦在準備中至於金堤河漲水情形、今日(十二日)已由華冠時具電黃委會河務組主任陳汝珍報告、其原電云、爲報告事、頃准范縣縣長張鴻志電呈河局稱、佳(九日)丑時至庚(十日)辰時河水權落、金堤河(卽北岸大堤與民間夾河)陡漲一公尺七寸、由觀城轉接河北清豐縣府電話稱、仍自長垣口門外溢、水色渾黃等語、查此次金堤河增長太速、恐係長垣口門決大所致、魯境發生上項情形、理合呈報鑒核、

海軍倫敦豫備交涉 將於日內開始

日本將提共同廢棄海約

【東京十六日電】倫敦豫備交涉、日本代表山本少將一行及美國全權台維斯、史坦多萊提督等、同於十六日到倫敦、因之倫敦豫備交涉、即將開始、在此二三日中、各國代表間、作禮儀上會見後、而開始個別的折衝、將在廿日頃、日本松平、山本兩代表、在交涉之始、即表明日本政府反對由比率主義之軍縮方式、更提出新軍縮提案、同時闡明廢除華盛頓條約、在可能時、務與各國共同昭明廢除之旨、但預想日本軍縮對策與美國之對策、有相當之距離、且在美英兩國間、其主張亦有甚大之不同、故會議之前途、實不許樂觀、因之日本政府極力避免、徒給與列國輿論刺激之方法、而始終懇切說明日本之立場、採取議會圓滑進展之方針、

法前總統保安嘎雷逝世

【巴黎十五日電】法國前大總統列門德保安嘎雷氏、於十五日午前三時分逝世、享年七十四歲、

駐華德使回寧

【南京十五日電】德使陶德曼、月初因公赴平、今日回京、據德領署消息、陶公使因參加國慶、急欲來京、但以他事未果、此來除補賀國慶外、並處理領署事務、即將赴滬、

于學忠 南下謁學良

北平訊云、河北省主席于學忠應張學良電召、十三日來平、當晚十一時五十分復與于鳳至、沈祖同、朱光沐、同乘平漢快車南行謁張學良商洽要公、約一週內即行北返、

俞徐在俄 分組參觀

莫斯科訊云、中國考察團今日分兩組赴各處參觀、俞飛鵬等參觀蘇俄國際電台及諸金地方蘇俄設備最良之鐵路車站、徐庭瑤毛邦初等則赴科勃雅考察參觀陸軍營房及軍事演習、中國大使署代辦吳南如今晚宴考察團、

要聞簡訊

【南京十五日電】今日中央黨部、舉行紀念週、到四百餘人、居正主席、張繼報告西北建設狀況、又國府紀念週、已於九時舉行、由林森主席、戴傳賢報告改進教科書意見、

【上海十五日電】六釐英金公債、十五日舉行首次抽籤還本、共還本利七萬九千鎊、

【北平十五日電】北大教授劉復死後、今日各名流舉行追悼會、蔣夢麟胡適等、均有剴切演說、對劉惋惜不置、

南京憲草二讀會

討論立法院各條文

南京訊云、立法院六日續議憲草、將中央政府章第三節立法院各條文議完、增加一條爲「關于立法院事項、得向各院部會提出質詢、」至立法委員產生方法亦重加規定、爲(一)由各省蒙藏及僑居國外國民所選出之國民代表舉行預選、依左列名額各提出候選人名單于國民大會選舉、人選不以國民代表爲限、(甲)各省人口未滿五百萬者、每省三人、未滿一千萬者四人、未滿一千五百萬者五人、未滿二千萬者六人、未滿二千五百萬者七人、未滿三千萬者八人、未滿三千五百萬者九人、滿三千五百萬以上者十人、(乙)蒙藏各六人、(丙)僑居國外國民六人、(二)由立法院長擇有學識經驗者提出名單于國民大會選舉、人數不超過前款總額三分之一、

又訊立法院六日上午九時開會、審議憲草、出席委員朱和中等六十九人、主席孫科宣告開會、並稱、審議第三節立法院各條文、語畢由秘書唐世灘宣讀第六十三條、立法院爲中央政府行使立法權之最高機關、對國民大會負其責任、盛振爲萬言謂、條文中「最高」字看來、似形容有最低或最高之別、而立法院在中國只有一個、主張將「最高」兩字刪去、傅秉常、鍾天心謂、不能因有最高次高或三高之別、而刪去「最高」兩字、陳長衡主張不討論、鄧鴻業亦認爲刪去「最高」兩字、毫無意義、梁寒操主維持原案、張志韓謂、本條一句是說明立法院之性質、一句是說明立法院之責任、不如分爲兩條、意思明顯、衞挺生謂、毋庸分爲兩句、傅秉常謂、立法院與監察院爲代議制、一切事件均歸全體負責、與其他各院性質不同、故連成一句、並無妨礙、應加補充、因國民大會委員會既已取消、關於國家政策或行政措施有不當時、立法院應向總統提出質詢、對於總統之答覆、認爲不滿意時、經全體委員四分之三以上之出席及出席委員三分之二以上之決議、召集臨時國民大會爲罷免與否之決議、故本條文應有質詢權之規定、使國民大會委員會之職權有所交代、孫科謂政權機關始能行使此種質詢權、國民大會委員會取消、此種質詢權屬於國民大會、不能因國民大會委員會取消而移入立法院、以免政權與治權之界限不淸、李仲公、谷正綱、陳長衡、傅秉常等均發言、劉克雋贊成周緯意見、主加質詢權、樓桐孫謂質詢權質問性質、若質問行政首領之政策、如質詢結果圓滿、自無關係、否則恐有倒閣之風潮、鍾天心謂質詢權毋須在立法院規定、不如將此權屬於監察院、俾質詢不滿時、可以彈劾、陶履謙謂質詢權效力太小、不必將此權歸於憲法中、衞挺生主將立法院職權分爲各款、俾其職權規定明確、並認質詢權可在憲法上規定、劉盥訓謂立法院有質詢權、可令各院間意見融洽、精神互相貫通、傅秉常謂質詢案性質有兩種、(一)對政策上質詢、是屬於政權的、國民大會可行使此權、(二)是現在立法院組織中之質詢、此種質詢、係立法院議決之法律案件、如各院有不執行時、立法院可向其質詢、此權爲立法院應有之權、並非對政策上有何干涉、如將質詢權在憲法中規定、不能贊成、若規定於立法院組織法上、則表同意、陳長衡謂質詢是事前監督、彈劾是事後監督、如將事前之監督權歸於立法院、可免事後所發生之弊潮、李仲公謂質詢權可在立法院組織法中規定之、孫科復謂質詢有兩種性質、如英國國會之質詢權、一屬於政治的質問、一屬於事務的質問、關於事務的質問、每次國會開會時如有人提出、即由關係機關負責人答復之、其作用在政治公開、故質問權之性質、應分淸楚、關於事務的質問、則不可必、陳長衡謂立法院質詢行政院時、可引起全國人民之注意、衞挺生主張現行立法院質詢權應規定於憲法內、林彬主將現行立法院組織法第十六條條文、「立法院關於本院議決案之執行、得向各院及行政院各部各委員會提出質詢、」加入於憲法內、討論至此、主席遂付表決、各委員大半贊成憲法上應規定立法院對各院有質詢權、除將第六十四條照原案通過外、另增加一條爲六十五條、原文如下、關於立法事項、立法院得向各院、各部、各委員會、提出質詢、第六十六條、立法院設院長一人、任期四年、連選得連任、第六十七條、在國民大會閉會期間、立法院長因故去職時、由立法委員互選代理院長、以上兩條全體無異議通過、第六十八條、係關於立法委員選舉問題、楊公達、谷正綱、樓桐孫等均有修正案、各委員發表意見極多、直至十二時主席宣告休會、指定樓桐孫谷正綱楊公達三人負責審查各修正案、並根據各委員意見、擬具意見提會繼續討論、

各國熱帶病學會會員 各由平返國

南京訊云、遠東熱帶醫學會業已閉幕、各國出席會員紛紛離京、臨行前並分函石市長致謝、

北平訊云、遠東熱帶病醫學會第九次大會、已於日前(八日)在京閉幕、各國會員爲參觀我國各地醫院設置及遊覽名勝起見、已分三批赴漢口、杭州、本市、出發來平參觀之各國會員共五十一名、十日上午十一時十分之滬平通車抵平、該會北平分會、已推定代表平大醫學院長吳祥鳳、首善醫院長方石珊、市府衛生局長方頤積、協和醫院內科主任李宗恩、及該院醫科文學全體教授學生、赴站歡迎、各國會員抵平後、即分送北京、中央、六國、日本各飯店住宿、並引導分赴各醫院及文化機關參觀、各會員本平約作四五日之勾留、即分別首途返國云、

華專科以上女生 授看護課目

南京訊云、專科以上女生加授看護課目、現正由教部醫學教育委員會擬訂實施細目、俟擬定呈部核定後、再定期實施云、

女子無才便是德

比種舊思想必須打倒而革新之

昔人每以女子無才較爲有德但是此種思想隨世界之進化已成過去名詞再無立足之餘地矣思想如是藥物亦然即以潤腸品而論那些老式粗劣之瀉鹽瀉油乃至於大黃芒硝之類均已逐漸淘汰而代以科學新品淸導丸此丸係最新之潤腸劑導滯平肝盡美盡善和平功力出自天然不特無臭無味勝於舊品而且潤腸而不峻瀉和胃而不紋痛君如患有便秘頭疼肝陽胆疾頭暈舌苔面疹口臭等疾但服淸導丸便可快心快意諸症告瘳絕不損及絲毫於腸胃也

海藥房均有出售或直向上海江西路四五一號韋廉士醫生藥局函購每瓶七角六瓶三元五角郵費免收　一切信件可由奉天和記洋行轉上海韋廉士醫生藥局

明治加糖奶粉

明治加糖奶粉

爲可信賴之母乳代替品也

母乳代替品。以奶粉爲最適。此爲人人所贊許者也。惟其普遍宣傳殊嫌遲緩。因是而劣質哺育品乃充斥於市。洵於國民保健上爲遺憾也。明治加糖奶粉即爲優良奶粉。明其普遍之榮養報國爲目的之廉價特製品也。

明治加糖奶粉

本栄養報國爲目的之特製品也

明治糖果公司

大連市彌生町八番地
奉天靑葉町一四番地

金鶴香油

登錄商標

美髮乃是女人最大魔力

化粧裡面、頂要緊的、也不是臙脂、也不是白粉原是秀美的頭髮、富有淸俊髮髻、具飄洒的風情眞、是連畫家也描寫不出來的樣子、

本舖　株式會社野村商店

療毒聖藥

九一四

內服新藥　解除毒　正本淸源　每瓶一元五角

外用藥膏　生肌長肉　淸毒防腐　大四角　小角半

白濁新藥　膠丸易服　止淋迅速　每瓶大洋一元

上海中法藥房發行

中法大藥房奉天分行　瀋陽中街路北　電話二八五九

黃毛斯呢（平細斜文呢）

各種批發

有欲購時請來信賜知樣子即郵去

奉天大東門裡

滿蒙毛織工廠城內出張所

電話（日滿）二二八二一

一健康　二健康

健康健康因健康

問題發生種々理由

請不顧理由祇飲赤玉

實現惟在實行耳

赤玉牌葡萄酒

補血強壯

謹告大衆

兜安氏領頭　別人家隨後

市之假冒兜安氏馳名藥膏者爲數繁夥是誠奇絕事也凡企圖假冒兜安氏馳名藥膏者殆無不摹倣兜安氏馳名藥膏色裝之顏色及其圖樣然市之值得假冒者亦唯兜安氏馳名藥膏而已蓋在中國出售各種藥膏之中當推兜安氏馳名藥膏爲獨一故假冒者竭力摹倣是則兜安氏馳名藥膏最値購買信有證焉兜安氏馳名藥膏悉用最上等之藥料製成本公司藥廠作經年科學上之研究費無數之金錢始得發明此一方故假冒兜安氏馳名藥膏色裝之顏色及圖樣並非難事惟藥質及治療成分則非所能假冒致良者也試詢貴友必云兜安氏馳名藥膏爲最佳欲購藥膏須購此最佳者幸勿爲假冒貨欺也

兜安氏領頭　別人家隨後

各埠藥房均有出售　上海江西路四八九號兜安氏西藥公司

此膏分大盒小盒兩種聽憑惠顧者選擇

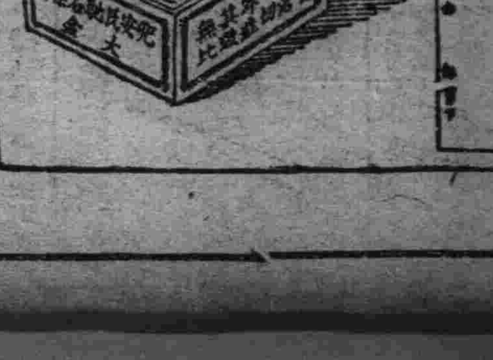

索書券

附奉郵票二分請給兜安氏繪圖健身寶鑑一冊爲荷

姓名

地址

皇上巡幸期迫
省市恭籌奉迎

奉天省市雙方、爲籌備奉迎 皇帝陛下 臨幸起見、關於奉迎諸項、着着進行準備中、茲將市內擬定各項誌下、

(一)牌樓 在大西邊門、及小西邊門、小東邊門大西門、軍管區、省公署、浪速通、千代田通、小西門、小東門、等十處、各搭奉迎牌樓一座、上綴滿日國旗、及五色電燈、

(二)由市政公署及教育廳、双方定制小國旗三萬、屆期除市內各商民住戶、以及各機關一律懸旗奉迎外、至通行中之各種車輛、均皆揭揚國旗、

(三)規定駕臨時、除各機關團體首領等、一律出迎外、省市立各級中小學校學生等、均皆一律出迎、計中等學生爲四千五百人、小學學生七千五百人、

奉迎地點、定爲由大西邊門至馬路灣間、奉送地點、由大西城門至西華門、及小西邊門至工業區、並市立一小至五緯路、

參操軍警相繼旋奉

參加此次陸軍特別大演習之奉天駐防中之靖安軍、及陸軍教導隊等、並赴京應援之瀋陽警察廳管下常荷祿警正以下百八十名、項因此次演習成績良好、美滿終結、各部隊當於十六日上午、分行搭車回奉、在日站前各整列隊伍、返回防次云、

一偷菜被踢一

大西邊門外、住有劉某者、年四十餘歲、山東人、向務小本經營、十五日下午一時、手持蔴袋、往南門外拾地中起完之白菜、因劉某將白菜堆之白菜偷窃數顆、被看白菜者瞥見當即扭住、用脚連踢、將其腿部踢傷、後經旁人勸解多時、始行放去云、

一渾河出魚一

頃聞一般魚販云、近來城東南三道河子地方、(在渾河下游)發現魚類甚旺、逐日捕魚者張網捕魚、每日能捕得卅斤或五十斤不等、是以漁人皆欣然色喜不顧涉水之寒冷、日夜不休云、

一潑水衝突一

十六日早晨、十二緯路附近地方、有住戶王嫗、將髒水傾潑大街、適爲清道夫鄭某所見斥責王嫗、嫗不服、濺口大罵該清道夫亦口出不遜、嫗擬上批頰、終多人拉勸方休云、

一撞翻貨床一

有任某者、十五日上午十二時許、騎車在大西關上頭地方因躲避瘋車、致將路旁之貨床撞翻、所有貨物、完全淌於滿地當由該貨床小販、將任某抓據、要求賠償云、

一母子互毆一

小西邊門外皇寺附近、住戶韓姓老嫗、現年五十餘歲、與其長子、時常發生激烈之爭論、十五日午前九時許、不知因何、又發生口角、繼而母子二人、竟打作一團、該老嫗被其子將其臉部抓破、嗣經同院住戶、將其子申斥一頓、並令向其母賠罪了事云、

青紗障倒討匪中
各縣捷音頻傳

當茲各縣農民秋收完畢中、省內各地駐在之軍警等、均皆開始討伐、祇以匪團唯一依賴之青紗障已倒、均皆被擊潰散由討伐軍警努力兜剿中、茲將近日省方接得各縣剿匪之報告如下、

▲洮遼方面、洮南縣西北部、十九日晨、突有匪首不詳之匪團五十名出現、當地警察隊、即時出動、正追擊中、

▲在東邊道西安縣東北方潛伏中之天虎匪團之一部、約三十名、九日遭滿軍之攻擊、四散逃走、

▲海龍縣北方地區之紅軍九江好等股匪八十名、被當地警察擊退、

▲興京縣西南方地區之紅軍三百名、八日向東方遁走、

▲通化縣快當帽子、被匪首不明之匪團百五十名襲擊、經警察隊國道局員擊潰退走、

▲柳河縣南方地區掃蕩中之步兵第七團第四連、十日晨、在窪窿山附近、與匪首四海山救國軍訪友等股匪二百名相遇與交戰三時、匪潰走、計斃三名、俘二〇名、奪票一人、

▲三角地帶、步兵第四團劉營長所部第一營、及步兵第七團三連、十一日晨、在大房身附近、包圍馬傴司令陶參謀長等八十名、交戰約一時半、軍方努〃痛剿、攻擊結果、匪首偪司令李傻子子外三十名斃命、多數負傷逃走、

▲通化縣南方、白旂腰子附近侵入之匪首王鳳閣王殿揚趙參謀大善人九江龍等股匪四百名、探知官方討伐隊、擬定圍剿之行動後、當即逃走、故第二旅長所率步兵第二連、及第四連與第五旅步兵兩連、當即令照該計劃剿擊、但匪部均已四散、逃往附近一帶潛伏中、

▲第一旅步兵第三連、在三角地帶追緝匪首王大姑娘匪幫、於日前在葦子溝附近、與該匪三百名、開始遭遇、交戰約四小時、匪部不支逃走、王大姑娘之腿部已負傷、死者三名、打下人票一人、

一寫眞說明一 我武惟揚

陸軍特別大演習觀兵式皇帝陛下親閱諸兵分列之壯觀(十五日攝於新京)

所謂機構問題
勢堪憂慮
幾成軍警抗爭僵局

所謂在滿機構問題、邇來形勢日呈險惡、關東廳方面、對于閣議決定之所新制度、堅持反對、就中警務官吏、全體一致、抗爭甚力、尤其是關東憲兵司令官兼任警務部長一節、殊爲其所絕對反對、或派代表前往東京運動、或開大會發表聲明、大有目的不達、全體辭職之勢、即關東長官菱刈大將、時至今日、亦無懸崖勒馬之術、加以向以愼重態度、靜臨形勢之關東軍方面、現亦不容長此傍觀、竟于十六日發表聲明書、攻擊警官態度、措詞極其嚴重、致成軍警抗爭之僵局、外此外務省側、亦介在其間、甚至引起領事館警官對于總領事之不信任問題等等、勢之所趨、伊於胡底、此時險象殊堪憂慮、

司法部法學校
已正式開課矣

司法部法學校開校式、自十五日午後一時、在該部禮堂舉行、有西山文敎部總務司長、林最高法院長、關東軍法務部長、其他滿洲國側二十四名出席、最初由前野學監致開會辭、其次爲古田校長之開校辭、並有馮大臣並來賓之對學生訓辭午後二時半、以前野學監之閉會辭終了、而法學校校舍、目下在南嶺新築中、因爲未完成、故自十六日、在司法部內開始授業、

定期東渡
實業部大臣 張燕卿

據東京電訊云、滿洲國實業部大臣張燕卿氏、豫定廿七日到東京、留至下月六日止、實業部總務司長高橋康順氏同行在兩氏留京中、各經濟團體開盛大之歡迎會、據觀與財界代表、接洽對滿投資、及其他日滿產業統制上、有相當重大之意義、此外在十一月下旬、滿洲國實業團一行來日、在視察日本產業狀況同時、與各方面交換意見、因之日滿兩國實業家之提携、更形緊密、

北鐵公欵違法暴露

北鐵收益金、原定不得在滿蘇兩國銀行以外存儲、今判明一九二五六年之北鐵幹部局長伊瓦諾夫時代、竟在指定銀行以外存欵二十七萬三千盧布、且蘇聯通商貿易部吞蝕北鐵之煤費五萬九千盧布、現亦暴露、

梨樹商會長免職另選

奉天省署、據報梨樹縣公署呈悉、據報該縣四平街商會會長翟書田、被控舞弊影射各節、既往派員查明、均係因公支出、尚無侵蝕情事、姑准免予置議、惟向實糧戶征收五厘公助捐、一節、事前既未報案、假各擅收、殊屬違法、雖係補助地方公益、究屬措置不當、應准將該會長翟書田免職、以示儆戒、并另選公正人員接充、藉維會務、餘如所擬辦理、仰即遵照云云、

攬軍屯行政警察
來月初由市接收

關於市政公署收買警備建築中之西工業區攬軍屯地帶、對於該地之土地、業經完全収買接收完畢、惟對該在之行政警察權、並該地之小學校等、仍由瀋陽縣公署繼續工作進行、市署方面爲期早日完全接收、以便進行建築起見、定於十一月一日起、派員接收云、

劉振東匪請求歸順

據某機關得到之情報云、猖獗於凌南朝陽縣境之劉振東匪八月下旬、率部下數十名赴北平、由義勇軍師長李海峯斡旋向南京政府北平中央政治委員會要路運動、因未能如意、乃復於九月中旬、歸至根據地、與心腹部下討論結果、因鑒於時代之潮流、準備歸順滿洲國、近來向朝陽治安維持會請求投誠、因之目下在兩者進行交涉云、

奉平急行票處理方法

奉天鐵路局、昨通令各站、查對於奉天總站山海關間、各站相互間到發之旅客乘坐、康德元年六月、總局佈告第五三號、東方旅行社經營之奉天北平間直通旅客列車時、適用之特種急行座位票價、處理方法除別有規定外、準用鐵路總局旅客、及行李包裹運送規則中、關於急行費之規定、應各留意、茲舉例如次、

一、奉平直通列車到達時刻、遲延二小時以上時、即辦理急行費之退還、

二、持職用免費乘車證之總局員家族、或與總局員或其家族隨行之僕婢乘車時、除隨同總局員赴任、或轉勤旅行時、應收受特種急行費、

赤峰附近匪警
日人一名即死一名被架

十五日午前六時、在距赤峯二十五公里附近、約有百二十名之匪賊襲來、將監督鐵道工程中之福昌公司員日人峯永氏(二五)受匪賊槍擊、當即斃命、大同組工頭阿部情造、(三六)被匪架去、接此急報之赤峯警察署、警備隊、憲兵隊、當即出動、追擊匪賊中、至午后三時、騎兵隊亦出動追擊云、

法院旁聽錄 遇人不淑
傷心莫甚棄婦淚
惹恨積怨薄情郎

金萬餘、瀋陽縣人、年三十五歲、住城北七區烟台窩堡、於十四年前、娶有該堡趙姓女爲妻、過門十四年、生有女孩一人、年十歲、趙氏極守夫道夫妻亦極和睦、不意金萬餘於三年前、與該堡夏姓婦陳倉暗渡、對趙氏時有不滿、趙氏亦無可如何、加以翁姑亦隨之虐待、無奈今春來奉、與人幫工後被金萬餘找回家去、更不堪同居、趙氏不得已、遂狀請瀋陽地方法院調解別居、查金趙氏鄉間婦、面帶淚痕、經推事張參路開庭調解、茲將筆錄記下、

問 (金趙氏)多大歲數、
答 年三十四歲、
問 那縣人氏、
答 瀋陽縣人、
問 現住那裡、
答 小北關萬福居胡同、
問 你請求與金萬餘不同居、是怎回事呢、
答 我受不了虐待啦、
問 怎麽虐待呢、
答 打我罵我、受不了氣啦
問 你過門幾年、
答 過門十四年啦、
問 從前怎麽虐待、現在怎麽虐待啦、
答 我男人有個下家、姓夏的娘們呀、
問 住什麽地方呢、
答 往一個堡子、
問 你丈夫和姓夏的婦人認識幾年啦、
答 四年啦、
問 (金萬餘)多大歲啦、
答 年三十五歲、
問 那縣人氏、
答 瀋陽縣人、
問 住甚麽地方、
答 住城西北烟台窩堡、
問 金趙氏說你與夏姓婦有姦、是有的嗎、
答 有、
問 夏姓的男人在家嗎、
答 不在家、
問 姓夏的男人、不在家、你就姦人家的女人嗎、
答 未答、
問 假使你不在家、別人要與你的女人通姦、你能願意嗎、
答 未答、

推事斥道、你眞是不要臉、

金趙氏接言說、我實在太苦啦、娘家 聯有人、父親 去世了、母親七十三歲、眞靡法子叫我怎麽好呢、說着淚下、

問 (金趙氏)你回家去吧、
答 我怎回家呢、氣受不了老太太看不上我、張口就叫活氣寡婦、罵叫人難堪、
問 你想怎辦呢、
答 他(指金萬餘)給我兩日地、我自已過、
問 (金萬餘)你能給他地嗎
答 我家父母在世、弟兄日子、那能辦到呢、

金趙氏接言說、他家有二十日地呢、推事宣諭、那不能辦到、你究竟怎麽辦呢、不願回家、別居又辦不到、

答 實在太難、我能回家、就怕受氣呢、
問 回家怕受氣、別居又不能、那可怎辦呢、
未答、

推事宣諭、莫說你有離婚的意思嗎、

答 我不能、我半輩子三十多歲啦、這是逼我無路啦、

金萬餘接言、你回家我要虐待你、堡子也不是你一個人家有村長隣居大衆的、你不會再來城告我嗎、

金趙氏說、來一趟不容易呀

推事宣諭、你回去、他要再虐待你、你來本庭掛號、與你傳人、下去核計去吧、(閉庭)

全省教育總會已開幕
依次討論各提案 (續)

(六)提高職教員待遇恢復加俸、(洮南)
(七)保障教員案(輯安)
乙、關於學校內容改良及添設事項、
(一)興辦農村教育案(西安)
(二)女生課程、宜側重家事實習案、(西安)
(三)擴充女子職業教育以裕民生案、(女職)
(四)小學添授農業課程案、(安東岫岩)
(五)提高小學生國語程度、編選補充教材案、(新民)
(六)添設職業班案、(錦縣)
丙、關於民衆教育事項、
(一)增設圖書館案、(輯安黑山)
丁、關於經費事項、
(一)規定教育會事業金案、(輯安)
(二)規定師範區教育聯合會經費案、
辦法一、請由教廳津貼(七師)二、請由省會補助、(三師)三、由省會補助分會提成數廳撥發、(六師)四、請將各分會應解會員費撥給經費、(二師)
(三)請整理縣立小學校補助費案、(黑山)
戊、關於學費事項、
(一)小學校免收學費案、(昌圖、遼源)
己、關於講習會事項、
(一)設立日語講習會案、(海城)
(完)

縣境柳相屯發生奇特病

瀋陽縣公署、現據報告、查縣境三區柳相屯遼子堡地方、(距城三十五里)發生病名不明之奇特病、不易治愈、相繼死亡者十一名、尚有繼續發生者聞縣署得報、以事關重要、危險生命、特於十五日派委員數人、前往調查、並設法防疫工作云、

國鐵沿綫視察者
每日平均二萬餘

國內治安確立地方產業發達因之國鐵沿線視察者、日見激增、本年旅行季節時期、每日平均達二萬六千人以上、呈極盛之活況、且日本內地來滿之視察團、由本年春至九月間、共計一百卌個團體、人員一萬五千餘名、較去年同時、增加一二倍、是以總局旅客課、預想來年必當較本年度尤行增加對于客車及其他、加以一層準備云、

普設民衆病院
彩餘卅六萬元

爲期普及國內地方衛生機關起見、當由民政部衛生司計劃、擬定將由政府發行之福民彩票純益金內、撥給經費、以便設置、現是項彩票、每月可得純益金三萬元、一年約得三十六萬元、預定於五年後、全國地方民衆病院診療所、即可完全普設、現當局爲完成本年度擬行設置之福民診療所計、當在各省內指定如下、

奉天省綏中双山兩縣、吉林省農安富錦兩縣、黑龍江省拜泉安達兩縣、熱河承德云、

開原稅局長撤任

開原縣稅捐局長梁立庭、近以年老無能、又兼營私舞弊、業被上峰派員查明、當於十四日、下令撤差、所遺局長一席刻正在物色中云、

教育廳獎懲撫順學務員

奉天教育廳、現據撫順視學史楚南報告、查學董王治山、丁萬慶等、辦學多年、成績昭著、均應傳諭嘉獎、校長潘澤溥、王景波、教員徐育時、王翼清、佟雙啓、王德起、王忠誠、劉鳴峪、張兆祥、趙鴻翔等、教管得法、成績可觀、均堪嘉尚、教員裴慶祿、王化江等、教管稍差、均應改良、教員金振鐸、王明章等、教管太差、均應申斥、校長王憲章、教員佟慶錞、王喜元等、教管不明、應各記過一次、教員張明舉、玩忽職守、應記過一次、教員王景蘭、請假未歸、殊屬非是云、

廣播無線 RADIO

奉天放送局「MTBY」波長三三七米突、
十月十七日(水曜日)
午前九點 日語兒童時間
仝九點三十分 日語講演
仝十一點三十分 日語新聞
午後十二點五分 野球比賽實況—東京
仝五點 滿語兒童時間賈煒棠故事「我們怎麽防備傳染病」
仝五點二十五分 鮮語新聞及戲曲—新京
仝六點 日語新聞—東京
仝六點二十分 新聞節目預告(日語)
仝六點三十分 日語演藝—大阪東京(至八點三十分)
仝八點三十分 時報日語新聞—東京
仝八點四十五分 新聞「鮮語」
九點 滿語戲曲—新京

稅務署遵部令清理各局稅欵

奉天稅務監督署、奉到財政部令、自事變以後、迄至今日各稅局稅欵、被地方借用、是否歸還、將其數目、查明呈部以憑核辦、該署奉令當通飭各稅局查明呈報、以便彙核報部云、

警務廳派員檢閱警務

奉天警務廳、現爲冬防時期臨近、各縣警局、警備佈置防務成績若何、警察槍械、有無破壞、子彈是否充足、例須切實考查、特於十五日派委員李某等數人、前往各縣、調查警務、並就便檢閱警隊、以重警防、而保安全云、

陶賴濤匪猖獗

【呼蘭】茲據鄉人報稱、股匪陶賴濤黑手等、約計一百五六十名、盤踞縣屬西北團山子地方、搶掠架票、勢甚猖獗、警察大隊聞報之下、立時動員、經指導官率領步騎各隊往剿、業於今(九日)下午二時分節往、臨此烏合醜類、撲滅何難、經我久練慣戰之兵士、勇往直前、更加指導官、指導有方、大兵一至、匪必滅亡云、

金融合作社成立

【呼蘭】縣長吳玉成氏、昨出佈告、曉諭人民、不日本縣成立金融合作社、招集會員、推選職員、任定社長、專轄一切存欵放欵、入會者由二元起碼、即爲會員、不但能享利益、而且能由社內借欵、內分三種(一)信用借欵、(二)擔保借欵、(三)押品借欵、利率雖有不同而作業、營商、享利則一、人民便利、誠然地方福音、不日成立、社址暫設農務會內、如有入會交欵等事、直接向農會後公室內接洽、將來該社成立辦、必有一番盛況云、

厲行甄別私塾

【呼蘭】國之興衰、在教育之良否、教育普及、民風向上國運必隆、我縣長早鑒及此、因發甄別塾師之命令、定期考試、學品兼優者、給與文憑、許可教授、如文藝低劣、素行不端者、即勒改途、免悞青年、而重國家教育、於昨八日貼佈告、定于本月十三日、假女校講演會址、嚴行考試、屆時大有人在、必有一番盛况云、

令各縣派員催納課賦

奉天省公署、以各縣農民應行完納田賦畝捐之滯納者、爲數甚夥、若不設法嚴催、關係國稅收入、特于昨通令各縣公署、派員嚴催、倘有故違、即行拘辦、以重收入云、

省署籌組移交整理委員會

奉天省署、查新省制實行期迫、關於移交錦安兩省之縣份及案卷、自應籌備整理移交、故現在有仿照吉林手續、有組整理委員會之提議、專行辦理移交縣份之案卷、以免新省制實施後、有所不及、以重新政云、

煙館捉捕匪徒

【撫順】新站千金大街派出所管界、永安里小賣所、於月之十四日午後十一時許、有便衣刑事安景魁者、見有形跡可疑者、當即跟到鴉片小賣廣發成院、二匪正吸烟之際、即被安某看破、當時安某手握槍搶步至匪人跟前、持槍叙查、當於二匪身中、收出手槍二枝、並未過問、綑綁帶署訊問云、

一場火警被撲救

【撫順】月之十四日午前十二時許、警區胡同南頭、協王成肉舖、後院起火、轉瞬間烈火飛騰、勢極危險、幸經消防車即時赶到撲滅、僅焚燬小房兩間、幸未殃及鄰右云、

天氣豫報

十七 南西風 晴
十六日濕度 最高七度五 最低零下零度七

史太林
—世界十傑之一—
(雨竹譯)

『鋼鐵的男兒』

鋼鐵的男兒史太林。『史太林』是俄國話有鋼鐵男兒的意味。這個名字乃是他在繼續共產黨潛行運動時自已起的變名。在無事的時候。他的本名是叫敎斯夫。比薛里膈。必其芝考必利。

在列寧亡後赤俄蘇維埃。依羅斯的信朝 卻集於史太林的一身。

在帝政俄羅斯的暴虐達到極點。開始革命成就。勞働者農民政府開始的時候。像史太林的人物是很必要的。共產主義是日本國體所不相容的。本不能 加以敍述。

至於史太林的主張亦不能研究。但是知道他的堅忍不拔的精神。對事業異常的努力。我隣國(中國)恐更將由彼之力樹立了赤色的國家。對日本亦段段的脅威。這是不能不加以注意的。由這種意味。鑑賞共產黨。大本營的蘇俄。史太利物。想亦是特別有興味的。

『命箱的搶奪』。

史太林於一八七九年。即爲第一次俄羅斯 革命前二十六年。生於南俄羅斯扣卡沙斯地方的 靴舖內。他是靴匠之子。

其初受獎學金。入其夫里斯神道學校。感染當時流行馬克斯思想。中途被逐出校。

因此有人說『史太林』一生之內。在他開始 就看出來。能成一個唯一的人物。

一八九六年十七歲的時候。加入現今共產黨的 前身社民主黨。曲抵入了革命家之群中。其夫利斯是他活動的舞台。在這間始指導鐵道職員的罷工。烟草專賣局的爭議。各工場之罷工關係及發行機關紙。

山一九〇一年開始飛入地下運動。次次的變名。以其有膽量和沉着漸次爲黨內所重信。替被逮捕六次。獄中生活前後經歷八年。幾乎佔去了他的前半生。又屢屢被執行流刑。在這種情形下。他又逃走繼續潛行運動。計算刑期全體乃是一生都在牢獄中過活。

在山首都甚頭彼得魯斯不魯苦。向香魯齋足地方 發送御用金警護的時候。曾於其夫利斯附近的山中襲擊。這確是共產黨一味的工作。他們以黨費無着。故擬掠奪此政府之現金的金箱。因此警護兵隊增加 武裝嚴重。社會民主任黨員依由首都來之秘密通信。可豫知何日何時 政府役員一行於何處通過。

由此激烈的戰爭開始矣。由於双方手搶的 亂將故負傷遍於山野。可是突然在役員一行中被傷害的一人。以相爭的對手制服制帽纏身。悠然發現金箱在此附近。

『很危險呀。由敵等的目睹我們暫時預備 救護你們』在金箱附近的役人很感謝這句話。於是把 金箱讓渡了。可是在這時候。他的同行者亦皆向掠奪軍方面散去了。

『取來了』

運金箱到家的男兒。這就是史太林。一同京喫他的大膽和機敏。此次被當局逮捕的同志。只有一個人雖被拷問劉口亦不說什麼。彼黨死守規律的態度亦値驚嘆。

『忍從』

然而這種華華行動的實行。尙不算 是什麼。此外平素還繼續地味過程隱忍自重的生活。在莫斯科 如各黨員一樣的十年間不見太陽之光。而在地下室之秘密印刷所中。其地下室之印刷機關紙的輪送。石版的運轉全是他的任務於薄暗的時候向不知名的戶口中規定時間來送其印刷物。對這樣的生活一般黨員們 因爲贊賞。以革命之工作的煉瓦積樣自任在帝政咬烈鞭打下潛行革命的冒險工作。

(未完)

我尋自己(上)
(司徒喬)

若是在一塊古浮雕碎片之前。我們會哀嘆我國今日藝壇之委靡。自歐風東漸以來。我國藝術家之留學西洋返國者大不乏人。然於我國固有藝術。既未能給與久待的新生於現實人生要求。亦還不會滿足時代之需要。有人會拿國內百業凋零經濟破產文化傾危諸現 象來賜藝術家以十足的原怨。這眞犯了太大的錯誤了假若藝術是人類生活一種强有力的影響。人類智力一種至上的貢獻。這用來原怨的一切。正是一個該當產生偉大作品的年代。需要便大作品的年代。需要偉大藝術來鼓勵與扶掖(實驗宅對人類社會之效用)的年代。

藝術家自身。若時代的煩悶。和環境上一切的困難原恕自已。來逃避復興民族靈性的責任。書是墮落。

實際。藝術萎靡的原因。雖然不能完全離開社會諸問題而獨立。但從事藝術的人。根本大部份還沒有認淸楚藝術在現代生活的意義。往往犯了硬拿十三四 世紀的藝術觀念。來創造二十世紀的藝術那種愚昧與懶惰的行爲。才是問題的核心。

譬如說。從前的畫家。許多是不拿藝術爲一生唯一事業的所以一花之麗。一鳥之色。也可以成爲他 們唯一的題材。藝術顯然是一種業餘消遣或奢侈品。時代給與他們充分的暇豫與優閒所以他們的。作風是非常裝飾底的。士大夫情趣的時代。背境與生活 狀況既然與當年逈然不同。─沒有了產生那種藝術的條件藝術觀念也大大在變遷了。我們若偏捧着他們的作品來模仿。來假冒。怎怪藝壇奄奄無生氣呢?須知即使讓那從前的 大師從墓裡復生來再畫他的傑作。他那拿手好戲也不一定 能够對這個時代說法了。若是他的作品是不朽的。那更沒有模仿的可能。因爲不朽之作。他一生也產生不了幾幀。也絕不能把任何一幀重作而不損其本來生命。

然則現代從事藝術的人。就可以把古人不朽傑作抹煞了麼?反之。我深信我們今日的責任。正在從古人不朽的傑作中。和古人所師承的大自然裏找尋出自已來。同時把自我放在人間萬象中陶煉。然後把這完整的自我儘量發展在藝術上。這才是中國藝術新生的途徑。

(未完)

勞山遊記(一)
(蘇雪林)

近年以來忽然抱了一個志願便是想於十年以內就時間能力所能及。遊完幾個平日欣慕已久的名 勝地方。不但自己而已。並希望國人一有機會也去嘗嘗這旅行的趣味。這並非我們想學太 史公借助於 名山大川。使得文章疏宕有奇氣。也不是想把行萬里路來抵讀萬卷書。不過。一則應趁腰脚尙健與由靈多結些緣。免得將來聽別人談起來引爲遺憾。因爲臥遊五嶽的佳趣。究非我們俗人所能領略的。二則祖宗華路藍縷。開闢數萬里的土地。原欲傳之後裔。永永無窮。誰知到了我們這班不肖子孫手裏。今天割一塊給張家。明天又讓一塊給李家。眼見得這份膏腴祖產遲早是守不住的。何不趕沒有完全送掉之前。到各處檢查一下。也許我們見了祖業如此豐厚。會激發愛護之心和將來的恢復之志。這樣說。名勝旅行的作用。不僅僅是怡情悅性而已了。

今年暑假仲康到青島養病。他去後一星期。我也趕了去。固然是想解慰他客中的寂寞。其實也受着上述第二種心的驅使。在青島月餘的盤桓。市區裏幾個山如觀海。觀象。信號。八關。青島。太平。湛都玩過了。最高的太平山海拔不過一百五十公尺。其餘可想。對着香天浴日波瀾壯闊的大海。卻看不見巍巍峨峨矗入雲霄的高山。心理上好像失了一種平衡。於是勞山之遊就因此決定。

本來我們打算把留青最後的幾天消費在勞山上的。但因遊伴黃雪明女士要在八月二十日起程赴鄂。所以將遊山日期提前了。今年整個夏天各處都鬧熱和旱。青島氣溫旣常在八十度上下。而且雨水也很多。這幾天更是乍陰乍陽。神光離合。敎人捉摸不定。康和雪明都不甚踴躍。我則興趣勃然。一定主張去。所以十八日上午康是被我從榻上强拉起的。雪明是親到她寓所邀請來的。當在中國旅行社購票上車時。東方烏雲甚厚。大有雨意。大家都懷了一種冒險的心情。

車中有幾個學生模樣的人和一雙西洋老夫婦。行未數里。又上來了幾個携筐負欲的鄉下窮人。我想他們決沒有遊山的閒情逸致。不過是山中土着。附車回家罷了。由中山路出發經過膠州熱河。遼寧。威海各路繁華的市區漸漸落在背後。摸入我們眼簾的都是些鄉村風景。又漸漸連村莊也不見。瀛車緣着蜿蜒的道路。而入於深山中了。道路兩邊盡屬松林。也雜有杉檜之屬。陰雲解駁。日光穿漏。四山樹木。愈覺蒼翠照眼。我們知道今日遊山不必以天氣爲慮。各各暗喜。那時那一對西洋老夫婦肩挨肩坐着。口裡低低哼着歌曲。很像爲這氣候愉快。西洋民族究竟與我們不同。這樣老了。還這樣有興致。如果沒有這滿臉鷄皮盈頭白髮。你們不猜他們一双蜜月裡的情侶麼?

車在柳樹台停止。看表已到十一點半。我們因買的車票有勞山飯店可以午餐字樣。就去尋這飯店。走了四五里路方才達到。早知如此就在柳樹台飯店午餐了。我們下瀛車的時候就有轎 夫抬着籐轎 來兜攬生意。又有小孩要求代携行儀。我們因瀛車裡顚簸久了。想走着鬆動鬆動。又因所携物件不多。不願他們代勞。誰知他們竟戀戀不捨地直跟店門口。小孩兒無指望各自散去。轎夫們到底要求我們定了三乘轎。他們一路尾隨總不算沒有結果。

(未完)

柏格森哲學(十)
(朱寶昌)

另一種責難是從科學的立塲說限制 科學明科學之有限的哲學乃是一種懶人的哲學。此說自我看來實不虛心之甚槃立這樣一種哲學其所需要的對于自然科學之素養。與做相反的工作的哲學家一般沒有兩樣。如果這是懶人的哲學則何往而非懶人的哲學?

爲此說者有一個最大的誤會。以爲這一種哲學將不利于科學。將阻礙科學之進步。這一種誤會我以爲實基于兩種錯誤的心理。第一是太看輕了哲學。第二是又太看重了哲學。太看輕了哲學者。以爲哲學家都是想入非非的清談之徒。都是一羣變質者。毫無補于利用厚生之事。絕對的要不得。太看重了哲學者。以爲哲學家如是的理論一立。科學便將裹足不前。其實二者都不是事實的眞相。據我所見想入非非。乃哲學方法之誤用。『直接有補于利用厚生』也並不是一樣學問存在的唯一的條件。至于科學。在其範圍內當然是日進無已。哲學家雖有摧毀一切的理論。乾坤也決不會因此而息。實際上仍然是科學向前一步。哲學也在其緊緊跟隨的程途中向前一步而超于科學。相反相成以至于人類文化絕滅之日爲止。或曰哲學誠何所欲而必起如是見。立如斯論?曰。哲學自盡其求根本。求確實的天職爲貫澈此目的故。覺得實有此一條路可走。爲貫澈性目的故。雖眞有害于科學且不顧惜。況不有害于科學。如愚庸之所顧慮者乎?

本來還想批評一下新實在論者對柏氏的批評。但寫到這裡時覺得我在本篇所要說的話已經都說完了。所以也就不想批評了。讀者諒之。最後我覺得如果想研究中國思想。尤其是儒家思想的人。讀柏氏的書將不會毫無啓發。像易經上所說的『神無方而易無體』。『與天地合其德。與日月合其明』。等等玄虛極致的話。從柏氏的書中也許可以得到比較親切一點的解釋罷。

(完)

雲雀歌(一)
(雪萊作 竹君譯)

歡呼。你這快樂的精靈呀!
鳥兒嗎。你絕不是—
你會用各樣自然的音樂。
拌溢的歌詞。
從天上或者天邊。傾吐出滿懷心趣。

× × ×

高一些又高一些。
像朶火樣的雲。
你從這地上飛起。
在蔚藍深遠的天空裡。
你唱着飛翔。飛着歌着不止。

× × ×

當夕陽已經西下。雲彩在上空耀着光華。在那金黃的光華裡。你浮遊。飛颺。好像個飛躍的快樂。旅程方始。
四周淡紫的暮色消溶着。
飛翔的你也隨着隱沒。
好像顆天上明星。
在無垠的白晝一樣。
你雖無形。我卻聽到你流利的歡唱。

× × ×

你那歌聲的銳利。
像日輪銀色的光芒。
那種亮的明燈會顯得隱微。
在澄明皎皎的晨光裏。
直到我們看不見你。心裡仍有你存在的感覺。

× × ×

遍地上人間都同樣。
充溢着你那洪亮的歌聲。
好像夜靜更深。
從一片孤落的雲端。
月兒漫灑下無數光華。滿天便蕩着淸輝一樣。

× × ×

我們不知道你是怎樣。
有什麼和你最相像?
從虹霓落下的雨滴。
看來也不似你那樣明麗。
像從你所灑下的雨珠似的歌句。

(未完)

舊小說(上)
(西渭)

所以中國舊小說。往往倒是社會最忠實的呈現。最能供給社會學者一 個歷史的現實。但是。這只 是一種材料。一種方便。卻不能因之評判一部小說的價値。我們一般欣賞的平常人。更在社會學者和其他學者的選擇以外。尋求一種全盤的眞 實。不僅僅是歷史的眞實。因爲歷史也不過是人類知識的一部分。也不僅僅是思想的正確。因爲一件作品的組成是一個全人。全時代與全社會的交切。這就是說。 我們必須具有充分的諒解。特別是我們後人。是仇敵。我們勿需諒解是朋友。我們容易左袒。然而我們。和作家無恩無怨。卻應該還他們一個本來面目。也就是公道。我們必須從各方探討。因爲我們初和一部作品相會。走進一個陌生者的存在。成其所謂一種『靈魂的冒險』。所以。一部神怪小說。敎育家可以看做迷信。禁止兒童閱讀。但是兒童卻傾心歡迎。不是因爲迷信。卻因爲神怪。這是一所新的天地。但是。眞的。迷信可以一網打盡所有的神 怪小說嗎?還需要我們鑒別。─所以我們害怕櫳統的批判。這裡是用多數。犧牲少數。換一句話說。抹殺創作的性靈。在藝術上。重要的是時代與社會。然而更重要的。卻是人。一部小說可以具有時代與社會的背景或使命。但是必須有人出而完成。所以在一大堆才子佳 人小說裡面。紅樓夢跳出一頭。因爲作者在創造──這就是他的小說的力量。

另開端
(淚影)

青年的度夢今約已幻變成泡影。
心潮空虛春心早被悲愁而掏束。
寂孤無依失侶我紅塵世來逗遛。
鵠瘦裝一騎作南柯黃粱一迷夢。
衷腸澎蕩早已忘就祝禱共幸福。
追求滂沱哀淚惋惜唏噓的狂張。
風流孽債吁要幾時償盡歸重圓。
嗚呼辜負了生命與身世之代價。
宇宙的大千茫茫以及鳥合之衆。
形容枯槁而顏憔悴淚比湘江濃。
長吁的腔調漂漫於蒼茫人獄裡。
春魂葬送眼簾裡充滿了淚珠郎。
天眞爛漫底逍遙與青樓的浪蕩。
但晌如今一切的都灰化成痕茫。
生活史上一頁堆些不少的創痕。
候來生另開端第二個燦爛生命!

「明初滿洲經略」(中)
(酉生)

第二節明初遼東之羣雄。據遼東 志所言。參証諸書。考定金山卒頂山得利 羸城之今地。以中韓紀載互証。知大明實錄之知院哈剌張或即爲高麗史所記之哈剌匠同知。北巡私記之遼東參政奇賽因帖木兒或即爲 順帝本紀所載奇皇后族人三寶奴。哲羅山城 即五老山城即今桓仁地。元帝出走。其臣也速也先不花洪保保 王哈剌不花劉益高家奴等仍割據一方。爲元 效命。其最著者爲納哈出。與在上都之元帝爲聲援。西方則有李思齊張 思道脫列伯孔興諸將相犄角。也速脫列 伯分道南侵。明帝召還西征之常遇春掃蕩薊北。入熱河擊滅也速。陷上都。元帝 出走應昌。西軍脫列伯被虜。元帝自是不敢南向。洪武元年。(1368)高麗見元勢去。乃奉明正朔。出兵犯遼東。遣池龍壽李成桂進克 東寧府。取甇羅山城。以絕北元。尋復進軍陷遼陽。乘勢擴充國界。遼東平章劉益 本爲漢人。至是見蒙古勢去。且遼陽 失陷。不能與納哈出等取聯絡形勢。乃率衆降明。明于是設定遼 都衛。列戍置將以鎭之。取金州。克遼陽。着着進行。會高麗亦 進軍復陷五老山城。元軍圖報復。屢侵高麗邊境以報之。1372

第三節南滿地方之經略。洪武五年 三路出軍北伐。中東二路雖均失敗。然元人自 是遠竄西北。明人懲前失。亦改而經營沿邊。尤注意遼 東之經略。以馬雲葉旺諸將任其事。置金蓋復三州。降高家奴。收復開原鐵嶺之地。六年六月置遼陽府縣。閏十一月置定遼右衛於遼陽城北。八年四月增設金州衛。十月改定遼都衛爲遼東都司。十年廢所屬州縣。悉設衛所。一切均以軍 政行之。以後迭有增減。至永樂七年遼東凡二十五衛二州。高麗方面。親明之恭愍王以洪武七年。(1374)被弑。局勢乃一變。時明使來購馬者蔡 斌極橫暴。歸途爲護送使所殺。寧馬歸北元。明廷大怒。數拘囚 高麗使節。恭愍王無嗣。權臣李仁任立其養子辛禑爲王。會北元亦遣 兵擁着王孫脫脫不花王來王高麗。經數 次折衝。元人承認辛之嗣位。復尋舊好。遣翰林承旨李剌的來 賜册寶。高麗乃廢洪武年號。奉元宣光 正朔。中外決獄一遵至正條格。遣使往謝册命。洪武十年七月元遣宣徽院使 徹帖木兒來徵兵挾攻明定遼衛不應。元將納哈出則擁兵金山。數南下圖恢復。不得逞。明以高麗數與元通。敷邊 將謹邊備。仍絕其來者不令來貢。謀大舉於遼南以斷 斷元與高麗之聯絡。

第四節高麗境上之經略。時元名將擴廓 帖木兒與其主愛猷識里達臘相繼崩逝。明軍數出師大寧全寧逐元餘軍。遼東大爲震動。其將校遺民紛 紛求內附。明將周鶚徐玉陳玉經營直至鴨綠江右岸以北至輝發河 流域之地。高麗與元之交通路乃不得不 移於鴨綠江上流。一面見元勢日非。不得不轉而仍奉明正朔。繼明軍 力日逼。與北元之交通遂絕。明廷長臂遂直 達日本海。南憂旣紓。遂轉而包圍北部之納 哈出。元使仍謀通高麗。遼東都司聞之遣兵邀截。明與高麗遂發生正 面衝突。高麗終於屈服。遂永絕北元。納哈出屢下海西右丞阿魯灰 率衆內附。兀者野人奚關總管府均相繼降。遂置東寧瀋陽諸衛。

第五節納哈出之降服。洪武二十年春命馮 勝統軍征納哈出。復遣降人往諭降。先鋒軍 與取慶州。納哈出棄金山。退營新泰州。時朝鮮蒙古均爲明軍 所阻不得通。左右翼被斷。遂不 戰降。命所部安住原地。自山海衛至遼東置驛聯絡。置廣寧義州諸衛。二十五年封子植爲遼王。都廣寧。

(未完)

平民文學
自由誤
(柳翁)

有一隊女學生講自由。我也曾洗耳靜聽他說從頭。他們說了些過去的歷史。也算是青年子弟一個棒當頭。人人都說自由好。最可歎男女青年都是誤自由。女學生都講時髦好。女子剪髮學禿頭。不用簪環與首飾。又省下多少瓶桂母頭油。出門來自有那一般美年少。抗着拍子去打球。有一個學生開口笑。說今天電影是血濺鴛鴦樓。這姑娘點頭示好意。嫣然一笑半含羞。這一隊學生全去了。惟有那女學生千愁萬緒記心頭。來在公園延一延。西山日落把太陽收。急忙忙吃幾塊火腿麵包也住飯。還望着電影園子在前頭。只見那美少年果然站在電影園子門。遠望見這姑娘跑得粉汗流。那學生上前說你也來了。不用買票我們就上樓。那樓上人少電燈全滅了。兩個人說長道短說話很自由。姑娘才知道少年姓趙。大學校的學生算是他最俊。他兩人談得投契眞是心也投來意也投。趙學生剛提到求婚事。忽然間電燈打亮了把票收。明日請早四個字。忙得大家滾下樓。趙學生忙把妹妹叫。你我吃飯說根由。這佳人有心不同學生走。脚不由已下了樓。二人到了特別室。淸才開口把婚求。這佳人一語不響心異亂。只是不住的亂搖頭。趙學生說你莫非有什麼不願意。對我說來好自由。這佳人半晌無言忽然把學生叫。趙家公子聽從頭。男女婚姻不說父母命。戀愛二字可以講自由。我今年二十有一歲。每日讀書把字求。若說到婚姻是大事。第一是兩人的性情學問先講求。男女本可交朋友。我方肯同你來上樓。一不知是家財有沒有。又不知你家中父母兄弟幾人留。嬌妻美妾有沒有。家中田地豐收不豐收。你未曾向我說一句。開口便把婚事求。你休把我作摩登女子看。生張熟魏也並著兼收。你姑且說一說家中事。百年好事總在後頭。趙公子聞言一發愣。這樣的說法太不自由。如今的男女那有這麼費事。不合則去合則留。有人說我是拆白黨。我比黨員遜一籌。這姑娘旣然是問。我只得有的沒的亂吹牛。開言便把姑娘叫。請你把話聽從頭。果然求婚太孟浪。求你莫把這話記心頭。我們的財產不多有十萬畝。窪田涼了旱田收。家中父母都沒有只有兄長管田疇。上無姊姊下無妹。沒有妻子配女牛。若有一句屈心的話。死在搶林彈雨下尸骨不留。姑娘聽了這一番話。有些信他的吹牛。姑娘再把話來問。你在學堂有幾秋。政治經濟學了罷。體育運動准打頭。趙學生聞言哈哈笑。我在大學有五秋。今年暑假畢了業。也許留學到歐洲。領着夫人一同去。十年八載海外遊。姑娘肯作我妻室一生吃穿不盡到白頭。姑娘若是不相信。三尺神靈在上頭。姑娘聽了心暗喜。這比父母之命媒約之言強一籌。開言又對趙學生講。你把什麼給我作紀念留。趙學生聞聽此言心歡喜。忙脫戒指請姑娘收。姑娘也拿一戒指。兩人美滿意綢繆。姑娘看表說不好了。我要回學校不能留。趙學生說天已不早你不用走。學校關門你往那裡投。那學生有意開旅館。那姑娘好一比撲燈蛾子來吃油。二人去到房間裡。從此落在下場頭。殘花敗柳是自取。一生名節覆水難收。原來那學生不姓趙。那姑娘家裡學校沒有留。可憐這樣姑娘十幾位。哭哭啼啼都說我們誤自由。

普拉恩銀 プラオンギン
ケンゴール 根割爾

本部較藥果使治顯

是以本劑、在淋疾治療上之最重要點、即深達、殺菌、消炎三大作用有綜合的効果、且因殺菌力極爲强烈、奏効準確、使病無移行慢性之餘地、結果、最安全、且最有効中達成 [illegible]

注意!壹號宜於急性症、貳號宜於慢性症、參號宜於婦女用、各號藥價皆同、惟於藥液中原液含有量、及其他、有所相違、故購入時註明號碼或何用爲荷

價 [illegible]
全滿藥房皆有出售無費奉贈文獻
大連 日本賣藥株式會社
奉天 保本藥房
東京市芝區三田通新町十三番地 日東製藥合名會社 [illegible]

淋疾
新發賣
普及藥
急性・慢性・婦人用
(溫布用錠劑其他附屬品付)
一四九〇

淋病患者之決定的治療

從來治淋劑難得之早期轉癒與治療期間之縮短爲主要特徵、加以用法之簡易、實超越斯界之本銀劑、爲供未經實驗之淋病患者、以便試療起見、特發賣價格低廉之試藥品、江湖諸君、由此而能認識本劑之性能、與効果之眞價、則幸甚。

治療界之威權局所製銀劑之完成

德國斯旦因瓦連精博士之學說

德國碩學斯旦因博士(STein)瓦連精博士(Valentine)所著、關於內服藥之論文內、下一斷語、謂『連服白檀油、巴爾酸等藥的患者其尿中殆無能防止淋菌繁殖力的成分』現代臨床家亦極言『以太油及巴爾酸劑、毫無殺菌力、不過有鎭痛分泌物之限制、及利尿作用而已』云、且因件同腎臟胃腸障碍、又使病移行於慢性痼疾之虞、故對於此項內服藥及其他早已失望之現代醫學界、均斷定淋病如果不用適切的局部銀劑決不能根本治愈

世界珍聞及其他

東京驛險被律師封押！
强收票房存欵演成一番騷擾

【東京十三日電】東京區裁判所執達吏、帶同律師中安甚五郎、于十三日正午突然至東京驛、會見堀尾驛長、宣言封押東京驛、驛長聽聞之下、非常驚訝、詰問以何種理由爲之、該律師聲稱、對國家機關之鐵道省、有五年未得返還之債權、鐵道省會計課長、以非調查不可等爲言、不允支付、故不得已封押東京驛等語、當徒入頭二等票房、將售票欵項、收藏於帽、驛長視之、除即時向東鐵及本省報告請示外、一方請求丸之內警察署派遣警官、致演成一番騷擾、然而東京驛長、以妨害執行公務、將該兩人提起訴訟、該人等所收之票欵至午后一時、始得返還、於是一番笑劇、始告閉幕、

吳子玉講易逐客紀

平訊、吳佩孚將軍自卜居北平什錦花園後、當局月撥金五千元、現吳氏居處依然衙門化、守衞等仍由第三師子弟任之、楊雲史則充秘書長、其他隨從分班值公辦差、吳之會客時間、訂定每日上午十時至十一時半、各界慕名往訪者極衆、氏苦應接不暇、延見後、談話已畢、尙久坐勿去、氏乃思得一幽默方法、即遇此輩話不投機之賓客、俟正話問答已畢、逐某後尙留坐不言辭者、則與客大談易理、意謂易經實具驅鬼鎭邪之功効、可使對方自覺沒趣而去、先是一般人不知玄虛、後經人揭破、此爲吳氏變相之逐客令、往訪者一遇氏提及易經字句、乃如聆緊箍咒、心照不宣、狼狽而出、共相傳說、莫不稱爲幽默之逐客令、

英裸體者全國大會議

裸體運動現在已有許多國提倡了、前月英國各處裸體運動者居然聚集倫敦、舉行第一次全國會議、他們當然是秘密開會、所以除了他們同志、和幾位報界代表之外、有人知道沒集會的地點——是在一所有高牆圍繞的巨厦中、

各處裸體運動者有遠道由蘇格蘭來的、還有許多人結了團體、由北部和中地赶來與會的開會禮在廣場舉行、男女性會員、除六人外、都是赤裸裸、一絲不掛、躺着、坐着、先由主席和秘書致詞、他們也都不穿衣服、會員男女老少都有、從鷄皮鶴髮的老者、到一個四齡的女童、內有律師、醫士、敎員等、還有一位不信國教的牧師、另有日人和獨腿人各一、

當會議正在進行時、忽見有人把梯子靠在屋面、原來有一攝影師希圖偸攝會場之影、會衆頓時大起恐慌、紛紛狂呼『毁壞他底片！』『赶快他下來！』後來把梯子取去了、會衆准許這攝影師在高樓窗上遠望、

主席沙勒氏的開會演說『這是英國裸體運動者第一次舉行全國會議也是第一次邀請報界參加、我們請報界重視這種運動、不要視爲幻想、或視爲玩笑、裸體運動、適應社會中各種人類、是求各民族男女性完全平等的、我們預備貫澈實行這種運動』於是會衆討論這運動的實際問題、費時很久、主席忽問誰帶有錶的、看看現在是什麼時候了？大衆聽了、面面相覷、因爲這時身上都不留一物、那裡來的錶呢、後來還是一位非日光浴者對衆報告了時間、

開會完畢、男女會員都裸體在屋內散步、晤間、各會員組織種種遊戲、並由一位女性體操員叫口令、指揮各人體操、大家還是精赤着、

當天男女會員參與會議的、起身之後、不一刻、便盥洗完畢、男的只修修臉、女的只梳梳髮、既未穿浴衣、亦未着褲子會議終日在陽光之中進行、在吃點心的時候、塲上涼風吹着有幾位會員、現出寒縮的神態顯然受不住寒威的襲擊、

英國裸體運動、不能說弛已普遍全國、但據蘇格蘭人報倫敦訪員聲稱、這種運動、南方人加入的漸多、倫敦商界和專門職業界中人、現在常常在星期杪帶了他們的家眷、到日光浴中心點、穿着極單薄的衣服作戶外休息、和從事游泳、但不穿衣服的似已日見其多了、

就現在情形看來、參加這運動的、各團體都能嚴守禮貌、但是要勸街道中平常人入會、很不容易、唯一的困難、就是他要增進健康必須處在四面高牆之中、並且要有會員證書、而關於裸體主義、總有說不出的一種神秘性反不如在鄉間、或在海濱、他能穿着無背的浴衣、或其他簡單的衣服、不受絲毫拘束、自由自在地行日光浴、或作其他運動、自己既少麻煩、又和旁人無礙、但是提倡裸體運動者別有一種見解的、

發掘殷墟
第十九次開始

彰德通信、駐彰中央研究院發掘安陽殷墟團、自夏季停工後、今已三月餘、該團原定上月二十五日開工發掘、因籌備不及、稍爲延期、本月初梁思永由平到彰、曾一度至專員公署晤訪專員、接洽開工、發掘事宜、業於日昨在城西北洹北侯家莊正式開工、作第十九次發掘、共僱工四十名、由專員公署派保安隊十餘名、每日前往保護、洹南小屯村之殷墟遺址、不日亦將開工發掘云、

幸運的勞工！
獲金香爐一只 換得四千餘元

句容縣有勞工名王三者、平日勤儉異常、且事親極孝、最近該縣、因有某種大建築、召工人數千、從事平土工作王三亦被雇之、一日前值工作完畢時、羣衆均他散休息、獨王三依舊操作、乃於土中忽發現金香爐一具、約重六十餘兩、翌日王携之赴首都某銀樓兌換、竟獲得四千餘元、說者謂此固意外之財、但亦未嘗非勤勞力之作之收穫也、

金少梅訪問紀（續）
姻緣造定未作主席婦 潦倒不堪優孟生活難

一嫁再嫁一「提到我的婚姻問題、中間很有一些波折、當時家母在世、曾經把我許配一位馬將軍、就是現在□□省的馬主席、這位馬將軍對我很好、當我病甚劇時、這位馬將軍曾經晝夜不離身的看護我、誰想到後來竟入了程家、過了一年多又出了程家、這也是姻緣造定的使然』、以後因爲感覺到嫁外行的苦痛、便決定另嫁內行、於是才有許嫁馬少山的事實、（馬少山亦梨園行中人、工小生、爲人甚精明、藝術亦稱不惡、現仍與金伶結合）一則門當戶對、免得受別人的汚辱、再則也可携手致力自身的舞台生活、所以我們來幾次的組班、曾經奔跑過上海、漢口、哈爾濱、奉天、台灣、大連等多少碼頭、但終因近年來市面的蕭條、生意上常有虧累、再加上近幾年休息的時間多、生活的耗用、營業的賠累、以致家中遺下的產業、便陸續的整償出去、由上面的談話中、已經表明出她盛衰的演變事實本來是如此、二十幾萬元的遺產、又何嘗經得着偌大的耗費、尤其是一個有嗜好的人、

一潦倒至今一 最近這幾年的光陰、多半都消耗在休息的情形中、本來我個人的擔負非常重、所以把手中的積蓄漸次的用盡、現在存留的還僅僅有烟台的少數房舍、那又何濟於事呢』、『前年在北平曾經與李萬春搭過一回班』、出演於第一舞台、後來又在天津搭過一回班、一直到今年春天還在天津第一台及大舞台組班演唱、不過自己很感覺到年事已大、藝術上多已落伍、自然沒有當年的盛况了』、這眞是心腹之言、女人就好比一朶花、花敗運衰、那裡還能重開再旺、金伶感到現在的沒落、偶然想到當年的一切、怎能不悔恨叢生、淒涼感傷呢、至於以後、自然還要靠着唱戲來吃飯、不過決定不再自己組班了、因爲自己組班、生意好壞太沒有把握、遇機會或者還要到南京、漢口、走一趟、因爲南方的朋友、還很多、不過不是一件容易的事、說起來唱戲這行眞不容易、就以現在得時的名伶們、四大名旦、及幾個老資格的以外、又那有個如意、

一另謀發展一 提到我近來的生活狀況、鎭日都在苟延爭扎中渡活、我個人的耗費雖然不多、但我家庭的擔負太重、這次脫離的養女馬佩鈴、是我在台灣時的徒弟、當時因爲他家境太難、所以我出了七十幾塊錢買下來、跟我已經六年多了、平日毫無虐待他的事情、而且看得比自己的親生子女還喜愛、誰想到十幾歲的小孩、竟有這種手段、當他臨出門時、曾經把他所有的衣服都穿在身上、這種有準備的出逃、怎能不叫人生疑呢、我預備有功夫、親到婦女救濟院去看看他、不知道在院裡的待遇怎麼樣、我很放心不下』、『這次因爲養女的事又牽涉到我吸食鴉片的問題、我的吸烟便是基因於當年的患胃病、誰想到竟延宕這多年 我現在已經準備戒除了、有這種嗜好在費金錢是小事、傷害身體是大事、我現在憔悴頹靡、又何嘗不是受她的累呢、所以我決心戒除了、免得再生麻煩』、『關於我的身事、眞不是三言五語所能奉告先生的、將來有機會或者够寫一部小說、不過現在我回想起已往的一切、只有傷心感歎、金伶的談話、到此便行停止了、以後我們又稍事寒喧了一陣、我便告辭退出了、（完）

怪井
人入而不出 綆不解自脫

泉州有古井焉、不知始鑿者何人經歷者若干年、以汲以飲、固不聞其怪異也、近者、是地設有閩南剿匪司令部、士兵往來井畔者、不乏其人、井闌甚寬、深以四五丈計、而溺水僅三尺、其異于普井者幾希、有一士兵、置物井闌、偶不愼、落井中、因其水之淺也、同伴請入井、代爲出其物、士兵諾之、因其同伴以入井、伴双臂挾綆、徐徐而下、比達水面、手與綆脫離、而人即僵於水中、呼之不應、井上士兵咸大駭、思援之出水、然無此長臂也、一時宣傳、圍而觀者如堵、互相推諉、莫敢入井以救人、因懸賞、有能出此井中人者、酬從豐、某甲舁棺者也、願告奮勇援溺者出水、娶□綆圍腰數匝由井上人縋之下、其時圍而觀者、咸欲逼視、人叢中發生紛擾、井上執綆者、偶回首他視頓覺綆輕、如無人縋焉者、則駭甚、俯視井中、則甲已仆矣兩足翹起出水面、而腰圍數重之綆、竟不解而自脫、此眞咄咄怪事矣、道路相傳、咸稱未曾有、因入井者之前仆後繼、雖懸重賞、更無第三人之願告奮勇、故井二屍、今尙未出云

紹興空前疫災
紅羊刦後無此劇烈 製造棺材供不應求

紹興函云、今庚夏季、天時亢旱、河道乾涸、居民用水不擇潔污、菌類繁殖、隱患已伏、入秋以來、霪雨陰霾、寒暖無常、於是蘊鬱感冒、相雜並作、疫癘蔓延、其勢彌劇、福年村章姓老翁、年已八十餘、謂紅羊歷劫後一年、曾有朝發夕死之疫病發現、然亦未若今歲死亡之多、及其傳染之速也、大義村西南一帶、約有住戶百許、人口可二百八十餘、無問老幼、皆染疫癘、且一猝發不省人事、以致未及延醫、即告畢命、鄰里悉空、竟成屠村之慘、附近居民因不敢留、均紛紛遷徙、安昌、華舍、陡亹、陽家龍一帶、所有壽器店家、預備棺木、厚薄大小、銷售一空、然猶供不應求、雇工趕製、而懸重價、每不及完竣、即被人定購、可見疫勢之烈矣、

墨索里尼首相訪詩人鄧南遮
卡爾達湖濱禮砲廿一響 賓主共餐深夜始道別離

意大利卡爾達湖邊電云、七日墨索里尼來此訪問世界著名詩人鄧南遮、當於二十一響砲聲中、由鄧氏接待之於寓邸、墨索里尼並以汎繫黨祕書斯達拉司、介紹於鄧氏、賓主共餐甚歡、深夜始道別離去、按首相訪問鄧氏、言之多年、今始把晤、

長壽婦人

波蘭克里西尼村中有一婦人、名叫黑而夫人、現在已活到一百三十八歲、她對人家說、她曾親見法國拿破崙率領軍隊出發到莫斯科、以及戰敗後又親見他被俄國哥塞克兵追逐回來、這婦人平常以養畜牲爲活、現在還是很康健而且一點也不懈怠呢、

三言兩語

每個人多少有些虛僞、因爲如果你是直爽的、不是到處碰壁、便是拾人家的木梢、

撫寧出土古物多

撫寧訊、本縣農人田某、日前發現古廟、並掘有古物各節、曾誌本報、嗣經繼續發掘又發現古廟七座、更係之一座爲尤大、現經逐一掘開、各小古廟內、各有古瓶一個、鐵鐘、鐵鼎等物、至最大之一廟、則內有古瓶七隻、乃古鼎古錢甚多、並有一鐵盒內儲有古文之金片十餘、據一般人之辨別、當爲乾隆時價值甚重、總計該農人先後共得古物七八十件之多、內中以一五彩之磁瓶爲更精緻云、

大連汽船出帆 （上午十一時開）

●青島上海行
▲大連丸 十月十九日
▲奉天丸 十月廿二日
●天津行
▲天津丸 十月十七日
▲長平丸 十月十九日
●基隆高雄行
▲山東丸 十月十七日
▲山西丸 十月廿四日
●新潟伏木敦賀行
▲河北丸 十月廿四日
●芝罘清津雄基行
▲河南丸 十月十一日
▲遼河丸 十月十八日
●龍口登州行
▲龍平丸 十月十九日
●開往阪神行
▲長順丸 十月十九日

大連汽船株式會社
芝罘威海衞清津雄基船票發售處 日本國際觀光局奉天分局 日電二九一四 二八六三
仝 大和旅館出張所（日電四六一一）
仝 城內分局（日電三五〇三）
哈爾濱新京（長春）外各地日本觀光局

大阪商船出帆 （上午十時開）

●開往門司神戶大阪
▲哈爾濱丸 十月十八日
▲亞米利加丸 十月十九日
▲扶桑丸 十月二十日
▲香港丸 十月廿二日
●開往天津
▲白山丸 十月廿一日
▲日東丸 十月廿八日
●上海福州基隆高雄
▲福建丸 十月廿六日
▲盛京丸 十一月五日

船票發售處 滿鐵沿線各站及各埠日本國際觀光局
車船連運票（往復票火車減二成輪船減一成）通用期限兩個月大連門司神戶間輪船票（買往復票價可減二成通用期限參個月發售
▲專屬貨物代辦處 各地國際運輸株式會社
大阪商船株式會社 大連會社

惠通行出帆

●開往芝罘威海衞仁川
▲利通號 十月十七日
●開往芝罘
▲昌平號 月 日
●開往安東
▲北海丸 月 日
●開往門司宇品今治尾道
▲照國丸 月 日

電話二一一八、三八五二
惠通行

阿波共同汽船出帆

●開往芝罘威海衞青島
▲十六共同丸 十月二十日
●開往營口
▲永保丸 月 日
●芝罘威海衞仁川
▲卅六共同丸 十月廿一日
●開往天津
▲長山丸 月 日
●開往仁川鎭南浦
▲長山丸 十月廿一日
●開往芝罘
▲十八共同丸 月 日

大連市山縣通 阿波共同汽船會社大連支社 電話五〇〇一 六九九一

通經新藥

阿葛滿新 AGOMENSIN „CIBA"

本品係卵巢賀爾蒙製劑、能使女性生殖器官發生充血狀態、以刺戟卵巢之機能、因而促進月經之來潮。

主治
因卵巢機能不健全或子宮充血作用不足所致之月經閉止、月經失調及經量短少、子宮發育不全。因子宮機能微弱久不孕婦嘔吐。常習性流產經期之不安症狀。代償性月經。月經性精神病。
（片劑、注射劑）

代理店 大阪市東區道修町 武田長兵衞商店

測量 製圖 機械器具一切 製作修理販賣
東京玉屋商店滿洲總代理店
奉天若松町三十二番地
水上洋行奉天支店
電話二一三一一番

秋秋秋
照像材料 批發 小賣
照像的機會 手提照像機大減價

滿電二七一二
奉天城內鐘樓南 木村洋行

全治皮膚病 天恩水

殺菌作用 能殺滅皮膚病之菌蟲即除卻癰痒等痛苦
消毒作用 能分解溶除患部之毒素不能遺留病毒於內部故可完全消毒
收歛作用 能恢復患部健康組織與救護迹
前記三大特長爲天恩水獨有並非自詡者也

●乾癬●濕癬●鵝掌風●疥癬●癬瘡●香瘡●疳●痴●癬瘡●爛瘡●痒瘡●痔疤●禿瘡●瘡瘍●小結子●酒刺●雀班●蚤蚊蚋子●臭蟲●之刺傷●漆油湯傷●刮臉割傷●潰爛蚤蚊臭虫毒虫之刺傷等一切膚病
△不痛△不內攻△不麻△不痛△癖乙不汚△不顯眼△却痛痒潰爛尤效
天恩水藥價 卅錢、五十錢、一元二圓、送料內地六錢
全國到處藥店皆售萬一品罄之時其代金向左記發賣元郵購即送不悞
發賣元 東京市芝區田村町十八 電話芝一八七四番 東京藥院 振替東京六〇一〇〇番 大阪市赤十字病院前 電話南一二四六番 東京藥院 振替大阪五一〇八一番
假冒品多故購時務要指名天恩水方可無誤

肺癆病特效藥三那星新發明

二十世紀唯一無二之肺癆病特效藥「三那星」其第一主要成分、即在溶解肺癆菌之抗酸性臘質及脂肪性之內外膜並軟化其結節、使同時配合撲滅肺癆菌的、其餘成分之藥力、深達於患部而克奏其功、

「三那星」治一二期肺癆、無不藥到病除即最難治之第三期肺癆亦莫不克奏其根本治愈之效、故三那星出世後各國名醫無不爭相採用、或視爲治療第三期肺癆之特効劑自有史以來不可解決之肺症、從此隨有救星矣、

三那星之試驗及功能

三那星在中國、已經衞生試驗所化驗證明、藥性和平、絕無任何禁忌及副作用、四季適宜、老幼可服、中國之患肺癆病者、全世界各國爲最多、現有三那星特效療肺藥出世、實患肺癆病者之一大福音者將其試驗功能畧述如下、

◎設於試驗管中、實驗「三那星」之藥力作用、則一分鐘後、肺癆菌皆消失其抗酸性、至三分鐘後、則此肺癆菌定全殺盡、無一倖免、

◎依動物試驗、則發見「三那星」能滲入結核病竈內、設檢查其病竈內潛伏之肺癆菌、則盡失其抗酸性此足證其蠟質之完全溶解矣、

◎如肺癆病患者內服「三那星」二星期左右、則立見喀痰之稀釋熱之下降、心身愉快等狀態、

◎更繼續內服「三那星」達卅天至六十天以上、則顯見體重增加食慾激進、一切症狀逐漸緩和、終達其回天再造之功

（價目）每瓶一百廿片服十天定價每瓶大洋十元正 每料六瓶可服六十天定價大洋六十元正

三那星上標有此方記者是眞貨 購時注意

SANOSIN 三那星 上海美商愛世開洋行 A.C.K. CO. SHANGHAI

上海仁記路三十五號美商愛世開洋行獨家經理
哈爾濱道外正陽六道街口 美商愛世開洋行

經售處
▲大連、華泰、德記全棧、華西、▲營口中西、五洲、奉天五洲、大成、遼陽義和堂、安東瑞祥泰、▲新京中西、中法藥房、▲哈爾濱泰西▲吉林五洲、黑龍江、中西▲鐵嶺和發久堂▲洮南和發順、▲齊齊哈爾□店康德記▲各藥房均售

贈書
肺癆病特效藥「三那星」出世
從前死於肺癆病的都是冤枉死 目前正患肺癆病的都可以不死
三那星治一二期肺癆病——藥到病除
三那星治第三期肺癆病——起死回生
解決數千年來名醫不能解決的難症
挽救數千年來名醫嘆爲無藥的重症
肺癆病不難治 三那星非奇藥

三那星

肺病患者之肺臟
最新發明肺癆特效藥 功能治解殺盡癆菌

肺癆病之危險和難治

肺癆病之症象、爲發熱盜汗、食慾減退、咳嗽喀痰、失音喀血等、初起時第一期、肺癆完全形成時爲第二期、及至肺臟形成空洞爲三期、肺癆爲最兇險之慢性傳染病、凡與人接近者、均有傳染之危險、一經傳染、即難治療、稍一不愼、每至轉入第二三期之重症、而至不可救治之狀態、

肺癆乃係一種微細之肺癆菌、盤據於嬌嫩之肺臟、破壞人體組織成爲可怕之肺癆症、發現肺癆菌者、爲德國醫聖考克博士、此項肺癆菌、有一種特殊之防禦力、能抵抗一切外來藥力之攻擊、蓋肺癆菌係中性脂肪血內膜及抗酸性臘質之外膜構成且肺癆菌侵入人體局部時、其週被侵蝕而形成頑强之結節、以阻碍血流之通過、致使內服或注射之一般消毒藥劑、無由攻入故醫家常有肺病無藥之歎、蓋肺病並非無藥、實因有之僅足治愈肺癆中之單純症、如咳嗽喀血等及第一期之肺癆而已、終不可壞其頑强臘質及脂肪性之外膜而使藥力直達於患部顯其根本撲滅肺癆菌以達完全治愈第三期肺癆症之目的故耳

小品文

落葉 （大聲）

呀！使人沉寂！淒涼的秋風。緊一氣。慢一氣。又刮起來了！

在一天的晚上。我臥在寢室小牀上。仰觀那輕輕的浮雲。馬跑也似駛過。淡淡的月光。照在我的床上。心兒裡一片思潮。忽上忽下。雖有睡魔摧我赴夢。可是返來覆去。睡也不着。—我便從衾窠中爬了起來。披上了睡衣。在廊下踱來踱去—

一種瀟而且瑟的淒風從我面前拂過。裡面雜着一股颯颯的音聲。看那禿頭而赤身的秋樹。站在那院兒當中。可恨！那性質乖戾的秋風。還加功的飛去。把那枯黃無氣的樹葉。都從樹枝上一一的刮在大地。

葉兒落在四處。幾千幾萬。不自主的隨風飄蕩。風到那裡。葉到那裡。飛到西飛到東。……我覺得風聲悽切的裡面。充着一種悲慘而酸痛的歌曲。似乎說。

同聲喲！快救命！否則。危在旦夕。

同調喲！快救命！否則。危在旦夕。

我摯誠的同聲！同調！同志！同唱！同歌！同情的知己喲！快救命！否則。危在旦夕！

唉！可笑！

回想。在春夏的時候桃爭紅。柳爭綠。你們是多麼光榮而活潑呵？士女歡賞你們—人兒給你們掃除糞壤—疏通你們的障礙—培壅你們的本根—當那時。你們是怎樣揚眉？怎樣吐氣？

現在有誰可憐。心疼你們。又有誰沒法救濟你們呢？的確沒有。

咳！處在這種情景之下的我。感覺到人生實在是虛僞空幻—淡蕩無着—悽楚的很。如夢的人生。度那像春桃夏柳的時光。能有幾何時？刹時間。身敗名裂。我想。絕沒有人再來承媚他！靠進他了！那麼他和那枯樹的落葉。的確是沒有差異了！

唉！未會脫離母樹的黃葉喲！加油努力去敵抗這秋天的金風罷！

這時候。陣陣涼風吹來。我有些寒意便走到宿舍。身體疲倦了……進了夢鄉。

一九三四。十。十。寄自都門。

游及有餘

老子 （鹽谷壽石作） （一三〇）

物或惡之

▲物或惡之

茫茫人海

在馬路上 （永年）

當了嘉瑞。嘉興的要求給她倒照像。去到馬路上諸岡寫眞館買乾版。騎了腳踏車。出了阜康門。剛剛到了阜康門大街和馬路的交界處。車的前袋透氣了。『車好人騎車。車壞車騎人』。這兩句騎車者的慣語。的確不差。我自然也不能例外。下來推着車子向前走。大概有兩分鐘的路程沿好路西有一個自行車廠。

『掌櫃的！勞駕！看看我的車子前袋！』我把車子推到他們門口。隨着裡面出來一個黑臉黑手的工人。他用手按了按車子。『前袋露氣了。俺給你粘粘吧！』他說話是魯音『好了。收拾吧！』我站在路旁看來往的行人。他替我收拾車子。

『老鄉啊！苦啊！俺昨天一天只拉了四毛錢！去了車租和五口人的吃米燒柴。眞是一文不剩！唉！眼望天寒了。那有錢做棉衣呀？』

『誰說不啊！眞難哪！俺兩天沒有交車租子了。還靠着王小舖俺大表哥給担保哩！』原來是兩個等買賣的洋車夫在那邊談話。

『咳！拉錢多少還小事。那管順點兒氣呢！前天在城裡遇到一個警察。他……』

『洋車！洋車！』北面來了兩個中年人招手的叫。兩個洋車夫像餓虎捕食一般的用力奔跑過去同時止住了他們的談話。

『喲！還露氣！』我身後的車廠工人自言自語的弄那個車袋。我說『不忙！慢慢修理』。

嗚！嗚！的聲音。由遠而近着。『靠邊！靠邊……』一隻藍色的福特車從我面前風馳電掣的跑過去。雖然快。可是仍舊能看出車裡面的坐者是兩個胖人。這一定不是大人就是先生了。接着又是一輛。比前一個還快。同時多塵土的馬路也不堪言狀了！雖不能有『飛沙走石』的現象。也確能夠得上『塵沙撲面』四個字了。咳！有閑階級的大人先生們以爲街上走路人都是像他們坐瀛車一樣的舒適呢！那能曉得他們坐瀛車能給行路人以『餐土之憂』呢？同一時間。同一空間。同一樣的人。怎麼有人奔波終日。還無力穿衣？有人四體不勤。到可以坐瀛車自娛？眞叫我莫明其妙！這時我的車子已經收拾停當了。付了半角錢的修理費。騎上車子。奔向目的地—諸岡寫眞館—我在路上。心裏還想着。『拉洋車』『坐瀛車』『資產階級』『無產階級』

十月。十三。于錦縣

懷趙幼梅 （瑞在）

魚鴻渺渺苦余思。想像幽人野鶴姿。瘦到腰圍知病久料應游詠誤花期。

妙句新傳欲奮飛。戢禪更復入幾微。（公病中答友人詩有閉目窮病禪理及此身欲奮飛句）似君養疴心能靜。一卷高吟晝掩扉。

閒談

下班以後 （七十二） （小天）

▲我們當如何消遣？

——說寫字——

戊集一十刻（內府）

高宗臨定武（米友仁跋）。唐貞觀。太清開皇。秘首。內殿。內司四。京師玉堂。

己集九刻（雜集）

玉枕。花石。柳誠懸（大字）。唐人硬黃臨。唐人雙鈎。晉唐刻。孫過庭草。京師鵝黃棗木（黃紙印）。彭城小字。

庚集一十一刻（故家）

蔡君謨臨。薛紹彭。秦少游小字。安定家藏。辛道宗。建康晁謙之。紹興湯氏。南昌京氏。廬陵胡氏。蜀劉涇唐摹刻。

辛集一十四刻

吳說草書。吳璜。劉無言臨。龍潭潘氏。方嚳習寫。周平所藏。臨江張氏。天台丁氏。新安汪氏。江西故家。廬山甲秀堂。九江陶氏。循王家藏。（米芾跋云壬午閏六月九日大江濟川亭艤實晉齋艎對紫金浮玉群山迎快風消暑重裝）。番易洪氏。

壬集一十四刻

金陵舉氏。廬山吳氏。紹興曾氏。紹興石氏二。昆陵尤遂初。李忠懋所刻。新唐李氏。江陰丘氏二。東陽郭氏昌谷曹氏三。

癸集一十四刻

趙盧齋。呂氏家藏。建鄴朱氏。大梁曹朴。陸士與。韓松。陸載之。胡氏將。玉林二。趙菊坡。不題名一。錢塘李和』。

以上這些刻本。陶宗儀都完全見過。所可惜的。也只記了目錄。細情却沒有說明。但因有此目錄。我們知道蘭亭序在宋朝時候的刻本。其數眞是不少。此後歷代帝王賢士。也都有所摹刻。元史說。『周伯琦以篆隸眞草擅名。嘗著六書正譌。說文字原二書。至正間。命篆文宣閣實及摹王羲之所書蘭亭序。智永所書千文。刻石閣中』。由此看來元順帝也是酷愛蘭亭遺墨的一位皇帝。當時臣民臨揚。亦必甚多。至於明清兩代。書家輩出。對於蘭亭的研究。更當大有人在。清帝乾隆時候。又重刻古帖。那麼。蘭亭的摹揚流傳。眞不知得遠播到何等的地步了。（未完）

疑問？

無有『華容道放曹』事！ （耿奉山）

▲致本溪張硯旌先生

容仰淸淒。獨坐無聊！之大東關省立圖書館瀏覽報章。藉遣客子窮途之懷。偶閱及盛京時報十月十一日神皋雜俎欄內載有。疑問？一則。係本溪張硯旌先生。答玉崑先生。華容道放曹操之疑問。披閱之下。殊以張硯旌先生見解高超。蓋諸葛亮絕智殊異於人。本未誤算。此玉崑先生誤謬之點。雖然。華容道之事。僅載於元代羅貫中之三國演義。而正史晉陳壽所撰之三國志。並無此項記載。可見三國演義華容道放曹操事烏有。已可概見。否則。即按三國演義論。固完玉崑先生言孔明誤算爲謬。而張硯旌先生言…天即不欲殺操。即使張飛。趙雲當華容。操亦未便被擒……等語。以愚細將此事揆度。張硯旌先生雖免有失查及痴愚之譏。爰將三國志與三國演義又不同之點。及按三國演義將張硯旌誤解之點。述之如下。愚自審不文之咎在所難免。但以欲求正于人起見。故任其芻蕘。而斗胆貢於諸公之前。

查三國志。係中國二十四史內之一。原係晉陳壽撰。爲正史後迄元代有羅貫中者。名本。又大加演繹。遂爲現在書肆三國演義之鼻祖。有明大批評家李卓吾。及清毛聲山兩種批改本。概張硯旌先生玉崑先生所見者。係毛聲山所批改者。至三國志。係蜀吳魏三國分書。各人有各人本紀而三國演義。則不然。即自天下大勢…至終。均敘述于一部中。並未分書…正史與演義既不可混淆。而作書者性氏互异。內容亦頗旋殊。世人雖多知其底蘊。而不知者亦屬非鮮。以致赴綴臨先生於報端上曾稱三國演義爲史。猶可使人發噱者。即言三國演義爲漢書。事詳見愚于客冬在撫順民報與趙先生之討論。茲者張硯旌與玉崑二位先生即依三國演義華容道放曹操之言。即認定事寔。而發疑向愚故不得不有以研討之。查三國演義既不係正史。則華容道放曹事。當心無有。否則。陳壽三國志將何不載？且即按三國演義論。劉備顧諸葛亮于草廬時。本欲匡復漢室。後乃竟明知曹操自赤壁敗歸。狼狽已極必走華容。則。奉詔討賊。興復炎漢基業。詞嚴義正。設遣張飛勢必誅之。而不出此。謂觀衆未合身亡。竟任其鯤漏于羅網之中。燕雀脫出飛幕之外。噫！是何言歟？由此吾意羅貫中將三國志大加演繹時。慕關羽之忠心貫日。義氣深重。故有此華容道放曹之言。方爲合乎或尙可信。不然。若以張硯旌先生言…天即不欲殺操。即使張飛。趙雲當華容。操亦未便就擒…當操於華容狼狽不堪時也。苟弗使關羽。即遣一副將（不須趙張等）。或亦可誅之。豈非人能勝天耶？張先生。胡不查如是耶。痴愚如是耶？至言…羽受操厚恩。不容不報。亮乃假操危急之時。使羽報之。以全其義。此正亮之知人…愚于此處更不以爲然。何則？查曹操…雖託名漢相其實漢賊也…（見陳壽作之三國志即正史周瑜本紀）又欲廢漢自立（見周瑜本紀孫權所言）而諸葛亮乃置興漢討賊于不顧。使關羽報操之私恩。又謂以全其義斯誠顧小節井蛙之見。則何可爲人謀？先哲有言當先國難。諸葛孔明既非庸俗輩（即廉俗糊塗情懂者流。亦必不免致此。何況孔明？吾意其必不如斯）則何可聽信？由是可見。張先生洵誠一糊塗情懂之人矣。不查正史。而以演義即認定事實。殊惘已至言……即使不擒操或擒其將。亦可立功…然與擒賊先擒王之的旨遠甚且操誠爲漢賊本當誅！而何可見操不誅擒其將？張先生又不知此。請予不屑之教。

據上論結。正史三國志既無華容道放曹之事。而三國演義所附會又極無理。復又不查事理即據以論定。而尙堂皇言之至實。誠屬荒謬萬分。如有不信者。茲將陳壽三國志錄一節。以昭大信。

曹公新得表衆（奉山于此註云。言表衆即劉表升荊州之兵力及軍需也）。形勢奉盛。諸議者（又註。此指吳。張昭等）。皆望風畏懼多勸權迎之。惟瑜肅執拒之議意與權同。瑜曹爲左右督各萬人與備俱進。遇于赤壁。大破曹公軍。公燒其餘船。引退士卒。饑疫死者大半。備瑜等復追至郡南。曹公遂北還。留曹仁徐晃于江陵。以此足徵無有華容道放曹之事。否則。若按三國演義論。張硯旌先生亦誤也。海內高明之士。幸進而教之！

一九三四。九。十三日本溪陽客次雨聲中

雜談

戀愛與金錢 （阿文）

戀愛。金錢。我相信沒有人敢斷定孰輕孰重。戀愛是神聖的。金錢是萬能的。是故戀愛與金錢的權威。能把整個世界來操縱。——尤其是青年男女們的心靈。『戀愛戰勝金錢』。『金錢戰勝戀愛』。表面看來。似乎矛盾得很。但想深一層。實在是有理的。

前者的。『金錢』。是指由本人的技能所得來的代價。率直的來講。是有充分自立的能力。後者的『金錢』。是指由祖先遺下的汗血。嚴格的言。是沒自立的能力。乃是依賴祖宗的餘蔭。那末。『金錢』的意義。就不能同日而語了。前者是可靠的。後者是不可靠的。但多數的青年男女們。只求目前的快樂。不顧日後的幸福。自甘墮落。至死而不悟。

美貌的女子。往往是驕傲的。寡情的。因爲伊依着美色的媚力。時常把男子來玩弄。要是和伊講眞正的愛情。簡直來不得。有錢的人也很。傲的。也是不知愛情爲何物。他依着金錢的萬能。就無惡不作。尤其是對於女性。只有蹂躪。倘老終身是談不到。被遺棄却是常常有的。

『金錢』的問題明白了。戀愛呢？就我想。要有充分自立的能力之後。方有實格來談戀愛。才不至受氣。或者戀到半途沒法可想。這諒必不止我以爲如此吧！

女子的戀愛。必須細察對方是否有充分自立的能力。但不應以金錢作標準。甚而甘爲有錢人作玩偶。俗語說『寧爲平民婦。莫作富人妻』。因爲富人觀三妻四妾是家常便飯哩！

阿三的死 （王稚光）

火紅的太陽。漸漸地轉向了西方。颼颼的冷風吹着大地的一切。阿三在崎嶇不平的路上。趕着他的牛車向家行走。

他穿着蘇藍色粗布的褲褂。爲了奔勞磨擦關係。已竟多處見了白色的棉花了。他那一張黑黃的面孔。層層的縐紋。顯然他是一個苦力的老者。鼻涕和吐沫。因着天冷凝結在他那蒼白的鬍鬚上。鑄成了晶瑩的冰滴。兩隻漆黑的手握着一柄短短的鞭子打着那支老牛。喞喞吱吱的向前行動着。

『站下。快將錢拿出來？』兩個雄抖抖的小影子從路傍深坑內竄出來。一個拿着木棒。一個拿着手槍。

『老爺……我……沒……錢……求你老可憐我這個無用的老頭吧！』阿三心慌了。穩端端坐在車上。見了兩個劫道的。叭嗟從車上栽了下來身子不住發顫。不自然的跪了下去。

『混蛋給臉不要臉。』高大魁偉的匪人用手槍對着阿三的胸膛。不想好小伶俐的匪人早把木棒放在了阿三的頭上。

『噯呀』。阿三覺得腦袋一陣發暈。舒舒服服躺在了地上。

兩個匪人笑了。得到無上的愉快將阿三賣木柈的錢藏在衣袋裡。他物未動大踏步的走了。又去找尋他們的顧主。

阿三的家裏。是很困苦的。只有他的女兒—小鳳—料理家務。每日的過活。只賴着阿三賣木柈。整頓三口之家的生計。

小鳳正在屋裡給她爸爸作襪子。歪了歪頭看見太陽快落了。又很詫異的想到她爸爸未回來。放下了襪子。很忙的到門前去望看他的爸爸。

一陣陣的冷風。吹拂着她那烏黑的頭髮。桃色的頰。受了冷風的吹刺。現出一陣陣紅白色穿着一件黑布衣。細襖的身子倚在了門傍。閃動的兩支秋水般的眼睛不住張望。

『豆腐…』一個半百老者。挑着担子喊着。左右的鄰居。聽到是東莊張狂錢的聲音都拿着碗來買。都知道他是最誠實最忠厚的一個老者。

小鳳東鄰的王大嫂也出來買豆腐。一眼看到小鳳喊道。『大妹子今天怎兒來。離了你的綉房。在門口作什麼。』小鳳笑着道。『大嫂買豆腐嗎？我來看我爸爸的……』

『啊。今天還沒回來嗎？又是得了利了。』王大嫂說完走了。

嗓嗓嚷嚷一陣喧雜聲。只見西莊的王大叔。火速的用鞭子打着牛。老牛瞪圓了兩支大眼。撞着頭向前飛跑。車上坐着滿大伯抱着小鳳的爸爸。老遠的王大叔。喊道『小鳳…快…快…你爸爸受了傷了…』小鳳正在疑慮忽然聽到這種話。如像霹靂擊頂一般。展眼間車到了門前。只見她。爸爸頭上。身上濺滿了血星。車上和滿大伯的懷裡滿塗着血跡。吓的她失聲哭了。抱着她爸爸由嗚咽的微聲裡叫道『爸爸爸爸』阿三微微睜開了眼睛牽着小鳳的手用着慈愛的音調安慰道。『啊。不…不要…緊的。』

小鳳的爸爸從匪劫受傷以後因着年老氣衰的關係。精神日漸頹喪。小鳳在燈光閃爍的夜裏。守着火苗翻飛的葯爐。一縷一縷的沸氣慢慢地蔓延的飛去。燈光現出一個很大的黑影夜夜裡在粉壁上掩映。

在一個滿朗的早晨。報曉鷄喔喔的啼着 從阿三的居處發出兩種悲哀的音聲。

『天哪。我是怎好哇……』

『爸爸哪怎不把我叫去呀…』

投於哈爾賓

關於「漁父」的詩 （趙仲珊）

詩人的志趣。各有不同。所以他的作品。也因之以大異。像那題漁父的作品。有羨美那山川之樂的。也有憐憫那風波之苦的。就如陸龜蒙詩云『一艇輕撓看晚濤。接羅抛下滿春醪。相逢開倚靑葭浦。更唱菱歌劈蟹螯』祝允明詩云『荻花風緊水生鱗。山色浮空淡抹痕。總道江南好風景。從前都屬打漁人』這些都是羨其樂的詩。他如唐寅詩云『朱門公子饌鮮鱗。爭說金盤一尺銀。誰信深溪狼虎裡。滿身風雨是漁人』文徵明詩云『小舟生長五湖濱。雨笠風簑不去身。三尺銀鱸數斤鯉。長年辛苦只供人』這些又都是憐其苦的詩。諸詩的屬意。雖有不同。然而他們的寫景詠物。都是各能盡其妙境啊。

社會小說 財色婚姻 （七一） （儒丐著）

十、聽明人和不聽明的人

學校的假期。無論怎樣長。在學生們總以爲是很短。遊玩的事。一點還沒有盡興。轉眼又要開學。但在纔考中的新生。心理又自不同。自然盼着快快開學。佩了校徽。穿了制服。從此就是大學生了。所以有好些新生。反倒以假期過長爲無聊。金珠呢。在平日本來是沒有機會去娛樂。如今業已達到陞學目的。又在冬季休假中。自然是很暇適的。便有中學許多同學。邀他出來。表面上是爲他作賀。實際也是利用假期。大家玩一玩。所以接二連三。也有請吃飯的。也有請聽戲的。金珠也無法拒絕。只得隨着他們瞎跑了好幾天。倒是見識了許多社交事項。有那胆子大的。竟把他帶到跳舞場去參觀。這樣的事。在他本來一點經驗沒有。只不過默默坐着。看着那些社交家。挽了自己愛人。在嘹亮的音樂聲中。作起各式的跳舞。金珠原是極聰明的。而且又是很好的英語。見了這樣時髦娛樂。自然不會反對。在他想着如果社會上需要這個。那極簡單的跳舞。也沒有什麼。大約看了兩天。也就會了。不覺把那場上僱用的舞女看了看。誰知那些舞女早把染得挺黑的眼睛。一齊正看着他。看那樣子。好象歡迎他下場玩一玩。本來金珠的品貌。最容易引起女子的注意。那里知道。他還不會出得茅廬。任使怎樣在他身上送情。他也不解。即或解了。也不敢有什麼動作。可是同他來的學友們。却早看出來了。便有一人向他打趣說。

『饞鬼。你不跳舞嗎。這個你將來是用的着的。可以在這里練習練習』。

又有一個說。

『我們失計了。不該同他到這里來。誰能和他競爭呢』。

但是金珠並不以爲這是可以滿足的事。只不過笑了笑。因見時候不早。生恐母親不放心。便要求大家很早的家去了。

聯話 （君颯）

江蘇南匯香光樓。爲乾隆間胡志熊大令所建。樓臨荷塘。四時風景極佳。張文敏公（照）之外家。即居是地公幼年。嘗讀書樓中。晚年公復游舊地。手題『繡佛前』榜書三字。懸之樓上。閣燬於兵燹。無爲蔣稗林權斯邑。補書一額懸之。某君乃題一聯云。『招鶴問前因。憶齊頭繡佛題名。我輩到來難免俗』。『戲鴻留妙跡。看樓外新荷放筆。先生在上敢言書』。正聯調侃俗吏不淺。

視學的批子 （又援）

×視學到×校查教員來了！噹！噹！四輪馬車在狹小的校門外。不得進來而停車了。視學神氣十足。洋乎其服。革乎其履。右臂挾著皮包。左手持著手杖。嘴是微微的咧着。臉是重重的沉著。邁著方步走進校門。

校長和教員亦恭亦敬的行了九十度的大禮。而視學却點了一個小到不可再小的小頭！

校長在校長室裡陪著談了一會閒話。便開始查教員了。

每個教室似聽不聽。似理未理的停留三二分鐘。就算完了。足証視學的考查力和判斷力是出類拔萃的了。

M教員是視學的內弟。考語不好意思過於誇譽。僅僅是『教法符合。頗堪嘉獎』而已！

T教員大方得很。請視學喫了兩個煙泡。得了這樣一個批子。

『熱心教學。成績極佳』。

校長是教育界的老前輩。批子當然不會壞了。據聞也曾請視學吃過一頓大餐。並且視學得兒子校長送了一付金鐲。

和只有少不經事的H教員。視財如命的K教員。既然不是老前輩。又無瓜葛之親。尤其是未請煙泡大餐和送金鐲。於是這二位教員的批子似乎西望長安了！

一個是。

『不明教法。應嚴予申斥』。

一個是。

『頭腦冬烘。應即撤換』

可憐家貧如洗。惟賴當教員而餬一家之口的K教員竟揮淚而出校了！唉！—投自汎水一

點滴

戀愛成功以後的人。常常喜歡把以前的情書拿出來重讀。大概戀愛成功的愉快。就是這一點一點的回味。

太田胃散

奏効如神

四時常備之胃病靈藥

大日本東京 太田信義藥房

各藥房均有出售

試問那有一套影片能繼續連演九十六天的！有的就這套聯華巨片 漁光曲！！

漁光曲

瀋陽電影院

十月十四日至十七日 連演四天

聯華影業公司特製品

中國教育部今年選爲第一片佳片

阮玲玉 林楚楚 鄭君里 主演

人生

劇力如千斤巨錘迎頭痛擊！

劇情如萬里奔流驚濤怒湧！

人生的七情。充滿着人生的六慾。在每一方面都引得起觀衆內心的同感和共鳴！

連日賣座極盛·羣皆譽爲有智理的名片

滿洲文化普及會出版

日本語

□最新穎無比的日語書籍！
□學日語的人皆應人手一冊的日語書籍！
□出版後即時售盡的日語書籍！

書名	定價國幣	郵費
近藤喜助著 實用日語會話 全（日滿對譯）	七〇	四〇
大出正篤著 新撰日本語讀本 正篇學生用	二〇	二五
大出正篤著 新撰日本語讀本 正篇 續篇	三八	二五
南滿洲教育會教科書編輯部編纂 初等日本語讀本（第二種） 自習書卷一 卷二	一五 一三	一〇 一〇
近藤喜助著 新編簡易日語課本（放送局日語講義資料現在放送中）	一〇	一〇
大出正篤著 日本語趣味讀本	四〇	二五
滿洲文化普及會著 民衆日本語課本 全	一五	二五
大出正篤著 小學日語讀本副 全	一〇	一〇
日滿對譯對訓 日用大衆日語	三五	一〇
學生自習日文 模範辭典	六〇	七五

（國內各書店均有批售）

總批發處 滿洲圖書文具株式會社 奉天千代田通四〇（馬路灣） 電話（日）五四九四番 振替奉天四九六番

宜胃腸 兼榮養

若素

胃腸病治療至寶

超越向來一切胃腸藥的根治作用

胃腸病、考其原因、平常多係由食傷・水傷及飲食之中毒、而招來之胃腸加答兒。患病之初、即起惡心・嘔吐・噯氣・呑酸・頭痛・眩暈・腸鳴・下痢・便秘等症狀、漸々進而腹痛激作・飲食不振・肌肉消瘦・四肢無力・作事疲倦・身体衰弱、病勢愈趨愈重。倘斯時不加調理、則將有胃腸粘膜上發炎症、次第擴大、終而傷及胃腸內壁之全面、予以糜爛之虞。至此則食物之消化、漸趨不良、縱能消化亦無力吸收、一面腸內發生有害物質、又因身体之抵抗力異常減退、故有最易感染赤痢・虎列拉・窒扶斯・肺病・腎臟病危難症之虞。

胃腸病之療法、自古以來、雖不乏其術、藥類繁多、不可枚舉、惟莫不僅有暫抑症狀、補助消化之効、至於使胃腸强化、則絕不可能、且有此症雖治愈而反招來他症、接踵發生。例如服用重曹劑雖能暫止呑酸之症、然反有使胃弱增加之虞。又如服用止瀉劑、痢雖止、而腸內積滯有害物質、惡心・嘔吐・鼓腸等症、因之更加厲害。推原其故、一言以蔽之、從來之胃腸藥、均無溯源治本之功、即對於胃腸細胞之衰弱、無力使其恢復、且無力增進消化能力及新生吸收能力、所使之然也。

而今、所可喜者、發見有一能使胃腸自根本强化之最合理的榮養酵素劑、名之謂「若素」。

查「若素」之功效、不特保護胃腸粘膜、抑止腸內腐敗、補助消化作用、且因本藥含有與唾液胃液內消化酵素無異之十數種消化酵素及活性酵素、能使胃腸細胞、因炎症糜爛所起之衰弱狀態源々更甦、同時將食物之消化吸收作用趨於活潑。

不止此也、「若素」因爲網羅所有食品或榮養劑不可比擬之各種榮養素所成生物製劑、故其榮養素不須消化而易吸收於体內、能使全身之衰弱從速恢復昔日之健康、体內一切之黴菌或有害物、均被剷除、各種症狀如雲散霧消、如此而數十年來之痼疾、亦能痊癒、使食慾急進、体量增加、誠令人驚訝而有餘。

宜乎、如今全世界之醫家、對於所有胃腸病、均儘先以「若素」處方、而謀治療効果之准確、絕非偶然矣。

結核治療界王座

食慾急進、發熱低下、衰弱恢復

「若素」竟一躍占得結核治療界王座之第一理由、乃將患者最爲危險之食慾不振、予以安然恢復非他藥所能比擬。「若素」成分所含克利可基寧及英蘇靈、曾使法國胃腸病醫聖勃阿斯博士所驚嘆曰『這纔算是食慾素』者也。蓋此成分、能促進消化原動力之胃液・膵液・膽汁之分泌、加旺胃腸之吸收力、同時與其他諸成分相恊力、貢獻血液之新生、又提高白血球獲食結核菌之作用並增加抗毒素、結果症熱愈降、盜汗・咳嗽・喀血等症狀均能消退。

由是之故、病者之食慾、得以急速恢復、大有三餐不能靜待之勢、一面因胃腸之活動著見活潑、所進食物無不消化而吸收無遺。

素來結核、消耗体力、極爲激烈、故結核患者爲補所缺、易陷過食或偏食、結果最易傷胃損腸、但此時如服用「若素」、則因有各種榮養素、以微粒狀態、合於此中、爲量極多、故精力根源之克利可根及維他命以及阿米諾酸・脂肪・倍布頓・奴克列英・燐・鉄及其他構成身体細胞不可飲少之主要成分等、均不勞胃腸而補給於全身。

如此而使患者能恢復昔日之体力與抵抗力、結果雖多年難治之結核痼疾、亦能根本痊癒、乃當然之結果。

適應症

肺結核・貧血・不眠症・熱病・神經衰弱・衰老・糖尿病・腎臟炎・下痢・便秘・鴉片嗎啡中毒諸症・各種胃腸病・精力減退・乳汁分泌不足・虛弱乳幼兒・皮膚病

專賣特許

藥價低廉

粉末 三十日量 日金壹元六角
(用量每日三瓦…一瓶裝九十瓦)

總發賣元 榮養與育兒之會 (日本東京芝公園十一號地)

海外代理店 三井洋行
(支店出張所所在地)
大連・奉天・新京・吉林・哈爾濱・天津・北平・青島・上海・漢口・香港・西貢・馬尼剌・曼谷・新嘉坡・蘭貢・加爾各答・巴塔維亞・蘇拉巴雅・悉尼・墨耳鉢恩・孟買・倫敦・紐約・舊金山・西特里

滿洲代理店 日本賣藥株式會社 (大連市浪速町)

吉林奉迎委員會組織成立
接駕事務恭謹籌備

【吉林】省當局爲奉迎康德皇帝巡幸吉林城、業已敬謹準備、其準備機關、爲奉迎委員會、關於迎駕事務、於委員會組織中、即可見一般、今將委員會之組織與會內主幹人員、分錄如下、

▲奉迎最高主幹、
奉迎事務總長熙省長、
副總長吉司令官、
總務部長三浦總務廳長、
內警衛部長金警務廳長、
林顧問、
外警衛部長吳地區司令、
田中顧問、

△奉迎事務主幹、
委員長三浦總務廳長、
委員中野顧問、
委員王參謀長
委員李民政廳長
委員金警務廳長
委員張教育廳長
委員趙實業廳長
委員高秘書長

▲奉迎事務關係組織
一、總務部部長三浦總務廳長總務班、一庶務係、天寵係禮砲係、拜謁謁見係（車馬受付車受付、控室、單獨拜謁者、列立拜謁者（文官與、武官側、功勞者名望家側高齡例）接待係、聯絡係監視係、自動車係、
二、內警衛部部長金警務廳長
經理班—會計係、警備係
警務部置警衛班、督察班、經理班、高等警察部置高等班特高班、外事班、保安班、保安班、衛生班、救護班、
三外警衛部部長吳地區司令長部組織從略
以上各班置班長、班下各係置係長、係由班員、組織嚴密、佈置護衛、當期萬全也、

皇帝頒賜災賞
各縣分發

【吉林】本年夏季雨水成災、河川氾濫、造成農民損失甚大、流離失所、田地不堪收穫者甚多、皇帝陛下爲恤萬民、特御勅頒賑欵一萬八千五百元、分發各管區、轉放災黎、中央民政府、特將此項佈告、遍貼國內各省市縣、俾期萬民均悉、由各該縣知事、轉向災民發給、俾各安生業云云、

鐵路局散宣傳畫

【吉林】新京鐵路局、爲使鐵路愛護村、愛護鐵路印像深刻計、特頒散宣傳小畫、上印五字歌茲照錄如下、妹妹喚哥哥携手看火車、火車眞正好、往來快如梭、運去粮和草、賣的價錢多、運來糖和菓、還有綢緞羅、家常應用物、全由火車枪、胡匪絕了跡、警備如網羅、地方享太平、人人稱快活、大家愛護他、火車免出軌、

首都警察廳市公署
防疫陣鞏固

【新京】在新京發生眞性百斯篤之後、日滿當局努力防疫中、首都警察與新京特別市公署、在實行左例各事項中、
一、發散傳宣傳單、
一、按戶分配殺鼠藥、
一、按官廳、接送客者、一般市民之順序、施行預防注射、
一、收買鼠、
一、整理隔離所、(以上市公署實行中)、
一、檢病調某戶口、
一、在水泉小合隆、王家皮舖之檢疫所、對陸行者檢疫、
(一)檢溫、
(二)對疑似者、有熱者、禁止入京、
(三)施行消毒、
(四)情報之聯絡、
(五)檢查淸潔、
(六)監視隔離者、
(七)取締有汚染之物品、

學校旅行遭風雨

【新台子】新民小學校、學生全體、舉行赴小河口旅行、(距校約十五滿里)遂於本日十三上午九時、整隊出發、計男女生二百餘名、即日上午陰沉、繼則降雨、旅行學生、萬難避免、其苦可想、現已至晚三時尙未歸校以、

各法團開奉迎會議

【吉林】皇帝陛下幸吉、官廳已有省公署奉迎委員會籌備一切、現吉垣商工農教等法團、爲奉迎皇帝陛下、近日連日在吉林總商會、開會討論奉迎事項、參加者商會會長、工會傳會長、學會部會長、農會會長等、將來必有一番奉迎要務云、

省政劃分令頒後
省署大爲忙碌

【吉林】省公署、以十二月一日、實行之行政區域劃分、大改革案發表後、該署爲結束各種應行速謀解決案件、特組織整理委員會、將一切案卷整歸、未蒨公文、極應辦理者、已下令各縣公署、未呈覆者、及支付欵項案件等、嚴電各縣長、速行呈報、俾期速謀結束、準備劃分各縣、移某省區統制、亦須辦理、於是該省公署、近日以來、大爲忙碌云、

查獲逃兵送懲

【海城】滿洲國中央陸軍訓練處、前曾在海城招募士兵數十名、茲有北門外朱子餘者(原名治田)、前去應募、竟私自刻有北關村公所之戳、以作保証、不料服務未久、已於十月五日、私自由中央陸軍訓練處、步兵二連、潛逃歸家、而北關公會長劉雅軒、近據該連連長鄧某來函、飭偵查已逃之士兵朱子餘、該會長得訊後、彼時雖不知其故、但事關重要、當即四出偵查、已於前十日得獲、即交警署看押、以便懲辦云、

吉垣準備防疫
決定各項辦法

【吉林】省當局、以新京發生眞性百斯篤、京吉咫尺、交通頻繁、深恐於準備奉迎中、傳播到吉、茲定實行預防、今將其大體預防辦法訪錄如左、
▲檢查列車、每日由京開到之吉林客車、由省一垣國立醫院派醫生一員、會同滿鐵東洋醫院醫生一員、及警憲組織之臨防疫、檢查班、施行詳切檢查、
▲檢查淸潔、警察廳衛生科、規定自本月十六日起、向全城商民各戶以及各機關學校等、一律施行檢查淸潔、十六日檢查第三區、十七日檢查第一第二兩區、十八日檢查第四第五兩區、廿一二兩日舉行第二次檢查、
▲預防注射、國立吉林醫院、滿鐵東洋醫院、新京鐵路局醫院聯合施行預防注射、無論在公人員及商民、均施以注射、以防傳染、
▲捕殺野犬、警察廳爲保公安、預防野犬傳染疫菌、以杜媒介計、自於本月十五日起、至本月三十日止、凡屬野犬、一律捕殺、於此期間、所有商民飼犬、均應拘管院內、但爲顧慮誤捕起見、各屬捕獲之犬、留養廿四小時招領、逾時不領者、即行殺滅、
▲勸捕老鼠、警察廳諭所屬各署、傳知各管界內商民、對於鼠害、嚴密防戒、飼貓設夾、務期捕拿、捕得後以火油焚燒之、
▲講演防疫、省立民衆教育館、以鼠疫甚於洪水猛獸、爲引起市民注意預防起見、特於各講所施行防疫講演、凡與鼠疫來源、病狀、預防方法等、均詳一講演之、

招考謠譯

【吉林】第二教導隊、因隊內之謠譯、不敷應用、特佈告招考三名、十八歲至三十四歲、初中以上學校畢業、日語謠譯熟習、身體健全、素無嗜好、身家淸白爲合格、有志者、二十日以前向東大營教導隊司令部中報名、送四寸最近照片、考取後、六十元七十元之月薪、日語精良者、可速往試云、

哈爾濱一帶被
飄風襲擊
船舶顚覆十數隻

【哈爾濱】十四日朝來、有颶風速十四米六〇之飄風、襲擊哈市一帶、因而於松花江上之帆船曳船等十數隻、顚覆沉沒、目下撈出作業中、人畜未有被害、目下調查損害中、

立苗圃爲造林基礎

【遼陽】縣當局以造林、爲縣治要政、不容稍緩、若不嚴加督催、難觀厥成、茲定由種松着手、特令(一)(三)兩區、各備地十畝、四五六區各備地二十畝、爲種樹之圃、佔地費用、由各區村公所負担、而地址須在警察署附近、以便照顧、而免牲畜損害、由各區農會、負責經營培養、藉爲模範、用以勸導、由縣署發給樹秧、養成後、由各區農會、栽於分配各山川曠野之處、次第進行、以完造林之功令云、

胡匪偵探落網

【輯安】外岔溝水警局長邢吉森、道德性成、好善樂施、凡事認眞、茲因天年不靖、該局長關懷水上治安起見、每日督飭所屬員巡、暗中查拿宵小、自十月六日、旋經該局警長佐佐木、捕獲嫌疑犯金元箕一名、帶局詳愼訊問、金某供認爲匪不諱、現充占東邊股匪步下第二險偵探、事因不秘被捉、訊畢備文解送憲兵隊處辦云、

中園勝美之 上告公判 十二月五日

【大連】中園秀雄及藤森勝美二人之戀愛殺人事件、定於十二月五日、在旅順高等法院、舉行上告之公判、裁判長、定爲杉浦院長、並有下田檢察官長、同臨審判、一般注目之士女、屆期必爭往旁聽、以覩究竟、故預料該審判開庭時、必另有一番之熱鬧云、

嗎啡鬼沿街搶物

【彰武】有一嗎啡鬼進城、遇見一梨床、該嗎啡鬼拿梨食之、看見飯館門前床子上、放燒餅食物、搶起就走、該館夫役隨後尾追、釀成武劇、足見嗎啡鬼、野蠻橫行、理應取締云、

商家爭拉僱客

【彰武】時居秋收、萬貨告成之際、而鄉子早經登市、一般商人、恐各主顧有朝秦暮楚之行爲、於是商虎等、特命櫃夥出城歡迎、將主顧拉到櫃上、酒飯招待、價亦頗廉、各櫃夥口吐蓮花、不過一時拉攏農人云

一夜北風 雨雪降

【黑龍江】江省雖位居北僻、地近寒帶、近日以來、尙稱暖和、忽於今(十月十二日)夜、北風颼颼、頓覺冷甚、直刮至翌晨(十三日)方止、水皮雖未見氷、地上凍有寸許、詎期今晨風息、繼而雪合、迨至早七時許、細雨紛紛下降、至降至午後二點十分許、突然雨變雪飛、梨花滿佈中空、幸不數分鐘即止、未成白銀世界、但各樹上、均已掛甲、枝上流水下垂、約有數寸許云、

青年男女
頻演戀愛慘劇
松花江水靈秀所鍾耶
世風奢靡新潮誤解耶

【吉林】近月以來、吉垣戀瀾、洶濤浩浪、大有火燄燃燒不可限止之形勢、女子師範運動健將于瑞蘭之死、聞爲一愛人、內情頗爲複雜、又有北平女師大新畢業生宋存、因久困陰室、不耐獨身之苦、與某某登徒子及某某紈少、時現蹤跡於公園影院旅店室中、頗蒙各界人士與以交際花之美銜、然近來因爲被棄於某某、已聲敗名裂、月餘以來、花前月下、已斷其芳踪、交際家又弱了一個、

又女子師範後期一年生侯桂藩、自從與實業廳農林科員王占賢吸烟、被擒於德馨鴉片零賣所中、被家庭所監禁、頃據女子師範傳出消息、侯已因羞而自盡、確否待証、惟大街通巷、已不見該浪女之足踪矣、

戀愛犧牲、最可憐可惜者、爲已革除女子中校學生楊玉芬、年僅十五、芳容可人、接交男性、不下三十餘人、在女中時鍾情郎振鐸、而談婚事、月下姻緣、百年偕老、海誓山盟、天荒地老二人絕無異志、嗣郎畢業一師、升學留日、將及一載、惟玉芬嗜交男友、尤愛美少、在此之中、玉芬爲體育員、風頭之出、早爲男生所垂涎、體育場中、又結下六七位同志、完全爲體育家、因名譽不良、被女中革除、流氓之追隨、有似狂蜂順犬、其父發覺、監於家中、不准越一步雷池、乾柴烈火、於不能燃之地、只有似雪片之情書、時時飛來、日接十餘份、此種消息、傳到東京未婚夫郎振鐸耳畔、初興問罪之師、嗣送離婚之狀、人非爲冷血、焉有不蒙激刺之情、天長日久、感到人生之苦、不如早登樂園、於是追隨艾霞之楊玉芬(芳年十五)、竟於其父監視網中、竊購鴉片一兩、於本月十三日服毒自殺於文廟前胡同自宅中、及父發覺、送東洋病院施救時、毒已發散、一個幼年女、犧牲於愛神之前、女運動員、女交際家、結果如何歟、不知我教育當局、對之作何種態度云、

全滿各市皆投資
統制乘合汽車
交通會社之營業方針

【大連】大連市內電車、及市內外乘合瀛車等之今後經營方針、會經滿鐵與滿電之首腦間、迭行研究、向者市外瀛車、有屬營於滿鐵鐵道部之議、而市內電瀛車、則擬歸市側管理、雖然議論分岐、結果限別種關係、竟又廢却、後以滿鐵傍系會社性、創立新交通會社、此案已略定、而新會社之資本、爲五百萬圓、於電業公司創立總會完了後、再開發起人會、成諸項準備、至新會社創成後之今後方針、除擴充大連市內之瀛車外、並投資於奉天哈爾濱、以及營口等市內、彙理各市內之瀛車、將來準將全滿各部市之乘合瀛車、統制於屬下、以資發展、關此之成敗與否、頗可爲一般民衆之注目云、

電話局增架電話

【大連】大連中央電話局、以爲市內商買雲集、交易日繁、商民利用之電話、竟感短缺、爲圖一般之便利、定再發新電話六七百架、年內着工、期速開通、奈仍供不應求、查自十一日、開始報名以來、竟超出預定之三倍、似此電話局、茲限於可能範圍中增發之、十五日報名告止、二十七八日、以抽籤決定云、

英產業視察團與林總裁懇談
並無政治使命
結成商業關係

【大連】十五日晨乘飛機來連之番比卿、午後三時往滿鐵本社、訪問林總裁、懇談約互一時間半、但席上番比卿關於產業視察團來滿之使命、會對總裁談述如左、我等視察團、并無政治的使命、且一切不觸政治的問題、只觀察異常發展之滿洲國之實況、而對照兩國之產業狀態、想欲結成商業交易關係云云、一行中之勞茲克氏、在本國爲製鐵會社之社長、但該氏對於滿洲國之關心最深、抱有即行具體的商談之希望、對此林總裁答覆、必盡力協助、大體十六日比卿及勞茲克、再度訪問滿鐵、與竹中理事及會社關係者會見、關於勞氏經營之會社製品交易、擬行商議云、

□□□ □□□
夜間火球滾地
隔日竟兆雷殛

【西豐】縣八區管界、德興村住戶孫仁者、於月之某日夜間、舉家正在將睡未睡時、時已熄燈、屋地突然發現火球、四處亂滾、照得滿屋輝煌、恍亮如晝、家人於怔忡驚疑之中、奮起撲擊、霎然瞬熄、孫宅此兆、未能預卜吉凶、只得靜觀將來、嗣於七日午後二時許、彤雲密佈、雷雨交加、雨落加注、雷震聒耳、天暗如夜、是日孫之子媳、奉公翁之命歸寧、家中治炊之事、除伊子海玉、與伊而外、責無旁貸、此時降雨之際、即治晚炊之時、子在竈前燒火、父在俎上切菜、同屋王貴、在側閑談、剎那間霹靂一聲、電光滿室、孫覺身輕如葉、隨電上升、頭觸笆下、旋即落地、昏迷不省人事、王同伊子亦被震昏迷、移時王與伊子甦醒、覩孫仍在昏迷中、提耳急呼、孫亦淸醒、然而胳膊跌傷、腿部被電燒、黑泡一伴、王貴胳膊、亦被電燒、惟伊子無恙、安全如故、復檢屋頂、電穿窟窿一處、二樑掛柱劈壞、屋外土墻、如爪抓數處、雷殛人類物恆多有之、而見火球後、逾日便兆雷殛、亦云咄咄怪事云、

鐵路總局直營旅館
在興城溫泉開業

【錦州】奉山路興城溫泉、有建設鐵路總局直接經營旅館之計劃、如前此所傳說者、此容納千名之旅館已籌竣工、因之由錦田錦縣辦事處員就任經理人、而將於最近開始營業、

可見重生命、體天心、爲大同世界所公認也、

調查畢業生數目

【海城】本縣教育局長韓建昌氏、現爲調查本年度上學期已經畢業之學生數目、茲詳錄於下、師範畢業生五十三名、初中畢業生七十七名、小學畢業生四千三百二十五名、幼稚園畢業生四十五名云、

追悼陣亡士兵

【柳河】駐柳騎兵第八團第一連、士兵黃東升、隨連赴五人班村剿匪、互相酣戰、黃氏奮不顧身、深入重地、被匪陣亡、現已將靈運至縣城東門外大廟前之廣場、舉行追悼會、各機關各法團各學校、均備有祭品及輓聯、前往追悼云、

宣傳專車抵林

【三林站】愛護鐵路週間宣傳專車、於十二日午后四時抵站、愛護村民警團學生及各代表等、均至站台盛大歡迎、預先由站長傳顯才講演愛護鐵路之宗旨、及民路合作之眞意、次由警務處防務科、股長張仲三講演、交通如何便利、商業振興、農產發展均是火車、運輸之功、講演畢、該車向茂林開駛矣、

口角後妻竟
背夫携女潛逃

【大連】王成明之妻趙氏、年二十八歲、生性風流、自嫁王後、僅生一女、年甫四歲、管嫌夫無能、不必終身相依、待女兒長成後、母女別謀生活、王念夫妻多年、頗有愚愛、雖出言不義、諒爲婦女之流、且係口角所述、嗣後並不在意、惟趙氏竟越乎爲婦之道、無時不向夫辱罵、常罵之事、視爲常事、昨乘夫出、私携女逃走、畢竟被人所拐歟、抑或不告而辭、尙在疑問中云、

山葉奉天工廠
樂器新擴張

【大連】當我滿洲文化日啓之際、音樂成度、亦隨之而愈見進步、其前途日新月異、如最近音樂器之需用者、倍增於昔、是故日本各音樂器會社、先後支創分社於新京奉天、以應購求、藉擴營業、市內信濃町山葉洋行、專造風琴鋼琴、以及家具等、銷路廣大、近順應趨勢、特將該奉天家具工廠另新擴充、除組山葉風琴外、並新製造、務以品優價廉爲宗旨、以副好樂諸君之熱望云、

同善社爲救生
禱解諷經

【旅順】同善社在老鐵山側創辦救生山、已紀前報、茲聞旅順大連兩處同善社、皆在社中佛堂、每日早晚、奉誠誦經、爲渡海鳥雀禱解、免除殺劫、並焚化金帛往生等物、雖屬迷信、事、然查狗戶嘴屯雀市中、經滿日業鳥者、設一雀冢、立有鳥魂碑一座、去年秋、曾演戲一台、日僧諷經數日、乃超渡鳥魂之意、其事與同善社誦經焚帛、辦法稍異、理本一致、

體恤陣亡家族
准予免費向學

【安東】縣公署孫縣長、爲體恤事變以來、因公陣亡警官家族計、查屬於爲公殉職警官之子弟、在縣內各學校讀書、准予豁免學費、茲特製發免費證書、已通知各該家屬、如有子弟求學者、准予來署、請分開明書、以資證明免學費云、

警務局定期
考試官警

【安東】警務局、爲愼重用人起見、擬由所屬警察、自巡官以下警士、均宜考試、以資甄別、刻已分令所屬知照、茲規定本年十月二十四日、爲第一次考試、即第一班、十月二十九日、爲第二次考試、即第二班、無論識字與否、屆時到場聽候考試、勿得遲悞云、

村長依法選出

【輯安】外岔溝村長馬錫山、滋任二年、凡事圖新、該村長因有高就、懇切辭職、旋經各界挽留無效、已經當局允許、遺村長之缺、異常重要、不可久懸、會經民衆選舉該村村副張傳信、爲岔溝村長、已經備文呈請縣局加委、查該新任張村長、經驗宏富、堪能勝任、嗣後該村長、必有一番革新圖治云、

體育欄

三千小學生擧行會操
体育週擴大宣傳

奉天市政公署、因際茲體育週間、爲使各校學生、有所深刻紀念、當擬定於十七日由市內十九小學、並男女師範附屬小學校、選拔學生約三千餘人、於十七日上午十時、在小河沿體育場內、擧行會操、同時並有各種遊戲、茲將關於體育週間市署之宣傳標語誌下、
▲體育週間、精神發揚、萃起運動、體偉身强、
▲戶樞不蠹、流水不腐、體質健康、人生幸福、
▲自十月十五日起、一星期內、爲滿洲國體育週間、
▲健康爲人生第一樂境、體育爲健康第一根本、

四師秋季運會

【延吉】秋高氣爽、時序宜人、正謂多健兒角逐戰場之好機會、本埠省立第四師範、於昨日開秋季運動大會、運動項目、有短跑及接力跑、均有可取處、此外跳高跳遠鐵球、亦云精彩、是日天淸氣和、旭日高懸、不但運動員精神百倍、即觀衆亦甚擁擠、至午後四時散會、該校今日放假一天、以事休息云、

華北大會閉幕
各單選手返鄕

【天津十五日電】華北運動大會、十四日閉幕後、今日各單位選手、分返原籍、又電、男子高級網球、第三四組單打今晨續賽、平晧昭黎、對冀梁鎭文、平何毓坤、對冀刁培樹、結果、一比三、四比三、冀勝平勝、第一二單打平勝、得網球錦標、

體育週間
開全體大會

【北鎭】北鎭縣公署、昨通知各機關各學校、並附草案一件、十五日、開兒童全體週會、各學校全體來城、運動比賽各球等、暨報名日期、(一)網球(二)排球、(三)籃球、(四)長途競走、鐵球、鐵餅、(五)足球、(六)桌球、網球比賽、個人團體、均可參加、女中、女高、明德、崇一女高、四校排球比賽、縣立初中、縣署職員、崇一中學、教員團籃球比賽、參加人員、由縣署出發、至城南孟營子往返、長途競走比賽、縣立初中、崇一初中、縣署職員、足球比賽、縣立初中、崇一初中、縣署職教員、限定人數、桌球比賽、正有大宗獎品、以待捷足者、諒屆時必有一番盛況云、

體育週間
運動項目

【吉林】十月十五日至廿一日爲體育週間、由吉林省立民衆教育館主辦、該館向各方小男女學校、發送參加球目報名單、復送教育廳備案、運動項目、分十五十六十七三日、爲排球比賽、十八十九二日、爲網球比賽、二十二十一日、爲籃球賽、各學校均製佩彰、完全帶於胸間、以發揚體育之精神、又吉林第一師範學校、爲秋季本校之運動會、已屆舉行之期、刻在籌備中、吉林教育廳因體育事項、十三日會開議討論、

體育週間
遼陽擧辦事項

【遼陽】縣公署以本年之體育週間、爲期不遠、特於十一日開會、議定擧行事業如左、
一、本屆體育週間、由十五日起、至廿一日止、各日擧行事項如下、
十五日、全縣童子團檢閱式、
十六日(一)帝政紀念運動大會優勝旗之授予、(二)城內各小學校團體操、
十七日、由體協分會製成傳單標語、交童子團游行分散、並張貼之、
十八日、各校擧辦運動會、
十九日、仍各校擧辦運動會、
二十日、男子各中等學校球術比賽、
廿一日、(一)民衆保健衛生講演、(二)衛生活動寫眞之映演、

鐵路愛護區
運動會誌盛

【烟筒山】吉海路烟筒山站鐵路愛護區警務段巡官日人西原氏、於月之四日、接到新京鐵路局命令、於九日辦理烟筒山站愛護區運動會、該員接到命令後、即積極籌備開會應備之器皿、並招集各愛護村長和顧問、以及烟街之各機關、到場參觀、爲招待來賓、隨搭休憩席棚一座、當日到場之民衆、約有二千餘人、日滿學童出席者、不下五百多名、男女老幼、圍觀如堵、增場所假站下迤北空場、運動項目、達三十餘種、每項優勝人員、均有相當獎品、於早九時宣告開會、至晚五點始散、運動節目、最令人感覺有興味者、即一般拾信探物、以及徒步村長提瓶、接武力與障礙物賽跑、鐵路妨害突破、民路與日滿合作……等、獎品較有價值者、有二樽坐表、其中一爲愛護村長武殿卿君提瓶優勝獲得、一爲一般徒步十一團兵士勝利奪去、關於小學生們、對於匪賊來襲競技、尤極有趣、小學生們較賽得賞甚多、結果無不快活鼓舞、最後經西原致閉會詞、三唱鐵路萬歲、滿洲國萬歲、日滿協和萬歲、及全體散會、天已黃昏云、

第七師範區
体育聯合會再誌

【遼源】本邑省立第七師範學校聯合運動大會、於十月十一日、在遼源省立第七師範學校體育場舉行、已誌報端、茲將參加各校、及選手姓名、錄之於下、計洮南縣立師中張恩榮、朱仲五、胡萃章、華國棟、於景明、閻維藩、蔣紹華、陳木君、張愚然、陳甦、王正本、郭振霄、李樹田等十四名、洮南縣立女師中尙貴貞、余靜明、高淑貞、鄭秀蘭、范先坤等五名、洮南縣立各小學校選手趙有榮等六名、洮南縣立各小學女選手厲樹人、李彩雲、王鳳蘭、周玉容、景孟洲等五名、通遼縣立師中選手、徐鴻勳、張凱臣、張權、張鳳池、李文海、滕振、陳國棟、張廣春、德青山、張輔臣等十名、通遼縣立女子師中選手、鄭玉珍、吳淑芝、屠淑芳、韓玉珍、吳韻珊、趙亞南等六名、通遼縣立小學選手、徐泉等九名、通遼計共廿五名、洮南共三十名、遼源省七師選手、李冠庭、從連君、張玉森、魏文友、馬鎭隣、郭景陽、婁文超、劉占和、葛豐斌、劉璽、郭兆頎、從振先、錢萬中、張維賓、中競選、張靜軒、彭淩雲、徐文魁、劉奎斌、張樹權、王振武、梁金山、邢景和、苗之光、李泉、姚文啓、王林格、廖禹余等二十八名、遼源縣立女子師範選手、秦雲霞、商玉珍、梁鳳蘭、王淑憲、馬淑良、賀桂芳、季魁英、趙惠文、王蘭榮、于濟航、于濟民等十一名、遼源縣立小學選手、白廣生、于永林、毋郁文、從振林、姜璽玉、李春生、郭鴻賓、徐作明、楊春林、趙啓生、劉興源、孫殿魁、陳榮史、景春等十四名、遼源縣立小學女子選手、竇桂貞、張品英、孫鳳英、金英琴、宋觀仙、張桂林、王雲卿、劉慧[illegible]、李茯英等九名、東科中旗師〇小學選手、白殿臣、吳鳳山、曾永禮、張增、包學文、王富廷、李文元、唐福廷、張毓齋、胡智遠、陳殿武、包國棟、藏春陽、鮑壽山、關會元等十五名、以上各選手、均各精神踴躍、活潑異常、最後勝利爲誰、俟再誌、

秋季清潔檢查施行細則公佈

【松山】本市檢查市民之清潔、向例於每年、春秋兩季施行、本年秋季清潔檢查、已屆其期、故錦縣縣公署、已早佈告、曉諭知照矣、併派員督飭商民戶、嚴行清除積塵、以期清淨、而謀公衆之衛生、縣署近更以左記之施行細則、公佈期商民共曉、茲錄於次、(一)、無論城關街道巷口、不得任意便溺、(二)、馬路街道兩旁、所有一切公共流水溝渠、應由附近住戶、酌核挖濬、不得積污水(三)、無論舖商民戶、凡門前院內溝渠、務須合力淘濬、(四)商民之墻下陽溝、原爲放流雨水而設、不得傾倒污水及一切有顏色之水、溢流墻外(五)、門外墻根、以及院落堆積、穢物爛草、及霉爛之物並、各種肥料、於定期之內一律掃除潔淨、(六)、內廁所糞便、不、堆積溢流、每日應撒以石灰、或沙土覆蓋、(七)、養車之戶、須有棚欄不得在院內街道、散喂牲畜、以免糞草狼藉、養猪羊者、亦須有相當棚欄、不得任意在街前飼喂、妨害衛生、(八)、廚房務須清潔、盆碗缸甕等器具、均須、刷清淨、加以覆蓋、(九)灶旁炕下及室內、棹椅箱柜等、陳設器具之下、均須掃除、勿得存有塵垢、其他不物品亦同、(十)衣服被褥一切日用物品務須勤加洗濯、晒晾不可任意污垢、(十一)凡破衣破鞋等物、應速以火焚之或掩埋、

警察廳佈告大檢查

【吉林】警察廳十三日佈告謂値此皇帝陛下、行幸吉中、所有一切治安衛生種種維持、均須力謀善策、定於十五日至卅日之間、實行撲殺野犬、所飼之犬須留禁院內、否則擒獲拘留二十四小時以外、無人認領者、認爲野犬殺之、衛生之檢查、商民住戶、室中清潔、須特別注意（十六日爲檢查期）、並檢查疫症、以防傳染、仰各知照云、檢查日限、十六日第三署界十七日第一二署界、十八日四五署界、二十一日起再一齊檢查、隨時施行云、

關縣長佈告闢謠

【西安】西安縣長關雍鐸、以匪亂已平、人心初定、所有一切政治應積極進行、但社會復雜、人類不齊、近特印刷佈告徧貼通衢、查禁奸人造謠、而期安謐社會、穩正人心、茲將佈告錄左、西安縣公署安警警字第一千四百七號、爲佈告事查本縣近因實行特別工作、對于匪賊嚴勵討伐、前月中旬鄰縣股匪、合數次集中、潛入縣境、乘隙將二七兩區包圍、意圖大舉、幸經友軍協助、及我縣警團用命、奮勇抵禦、潰底剿討、迄未得逞、始行潰散、現查靑障已倒、股匪遠颺肯小斂跡、本縣匪患已告肅清、治安可保無虞、前曾一再佈告、閭閻商民各安生業、並嚴禁謠言在案、乃近查仍有不逞之徒揑造蜚語、希圖煽惑、擾亂治安、以訛傳訛、愈演愈烈、似此造謠生事、顯係奸人作祟、別有作用、如不嚴予拿辦、長此以往、本縣治安、何堪設想除令各警察署、遇有造謠生事之徒、嚴行拿辦外、合亟佈告閭邑商民人等、一體凜遵、各安生業、愼勿輕信謠傳、庸人自擾、切切此佈、康德元年十月十一日、代理西安縣長關義鐸、經此審劃切佈告、力闢謠言、遐邇可以盡知、奸宄決能斂跡、地方尤爲安寧、社會更爲平靖云、

教育指導員來錦

【錦縣】省教育廳教育指導委員、生田美記、於月之十一蒞縣、十二日上午由教育當局縣督學陪導、到城內各校視查午後三時、在省四師招集全城中小教員會、演講教育、(一)勞作教育、(二)鄉土教育、是會由姜督學介紹、末後李局長致謝詞、約歷二小時云、

組安教育參觀團

【西安】西安縣公署教育局長麻德慧、以教育事業日新月異、非改善之階梯、必自互相觀摩、方能得鑒他人之長、而補我之短、以此之故、特簽准關義鐸縣長、使西安各教育人員往奉天參觀、以資他山之借、聞麻局長將西安教育參觀團組織完竣、其參觀員名列則爲、團長西安縣視學張恒嫻、副團長教育局學務股長劉書禹、會計第二區區立小學校長孫本章庶務第五區區立校長石青田、縣立第三小學教員郭鳳舉、第一班縣立師範中學校教務主任林永祿、縣立師範附屬小學校主任麻德昌、縣立女子師中學校訓育主任鄭淑雲、市立第一小學校校長王淑卿、市立第二小學校長教員孫九皋、第六區區立小學校長趙至和、縣立第二小學校教員趙立民、縣立第四小學校長奈鵬翔、縣立第六小學教員白惠純、第一區區立小學教員高元豐、縣立第三區區立第一小學長王尚賢、第四區區立小學校長于西川、第七區區立小學校長戴鴻韜、第八區區立小學校長閻勇人、以上爲育參觀團組織妥協、領到費用擬於十三日一行出發往奉天省城各校參觀云、

王屯長被匪搶劫

【營爾店】本埠管內、土城子會、屯王廟屯、屯長王文語者、家道殷餘、富甲一方、久爲一般、宵小所覬覦、但因警戒嚴密、不能下手、不料日前、月之十日、午後九時、突有胡匪四名闖入、一名持手槍、餘者三名、各持木棒、逢人便打、強索錢財、當即搶去、洋銀二十五元、見匪去後、遂即呼嚷逃跑、該屯長、即至該派出所、報告吉井巡查、轉報本埠警署、經植田、司法主任、率同衆刑事、不避夜深露冷、同乘漢車、前往檢查、並頒佈命令、臨時戒備、附近各要路、均派壯丁堵守、嚴行搜查、諒該匪等、決難逃出法網云、

私有林木亦不許擅伐
王縣長提倡造林

【遼陽】我國自成立以來、力倡造林植樹、本縣王縣長、對植樹事業、不遺餘力、惟人民對於愛之成績、殊不多覩、王縣長有鑒及此、特通令各區凡有公私林木、嗣後如非呈准木署者、概不許擅伐、以保林縣而維實業云、

女招待休矣

【遼陽】警務當局、以各鴉片零賣所之女招待、有傷風化特通令於十二日、一律取銷、如有陽奉陰違者、嚴行罰辦、如犯一次者、停止營業一星期犯兩次者、停止營業兩星期、三次者即取銷營業云、

猪大如驢因飼養得法

【遼陽】城南沙河子、有劉泰和者、以開肉舖爲生、家飼二猪、於中秋節宰殺一頭、重四百餘斤、其一頭現尙飼養、身長五尺餘、背寬尺許、高如毛驢、約毛重八百餘斤、二猪均爲日本種、與本地猪之配合種、見者、均謂劉居夫飼養得法云、

朝陽梨園復演訊

【朝陽縣】本邑原無梨園、自黃鳴遠黃彩章二人、創設春陽舞臺於北大街特由北票聘到評劇坤角筱品卿等、開劇以來成績頗佳、觀客滿座、收入甚豐、現因內部改東、開始搗亂暫時停演、耳聞現已整理就緒不日即能照常開演云、【又訊】本邑三伏不雨、四鄉迷信農民、舁香拜廟、紛紛求雨、不料應時小雨、即時滴下、一般農民紛紛議論酬神、應演戲六天、現已靑紗帳倒、匪賊遠散、特由北票邀到坤名各角、藉城外孟克章營子地於前開演云、

翁媳通奸被捉

【延吉】本埠住民于海德、與媳郭氏發生曖昧、早已滿城風雨、盡人皆知、昨十一日夜一對狗男女、復借得郵局後身某姓房屋爲伊等排演歡劇、解決歡慾之所、詎料二人、方在情濃之際、突被警察闖來、雙雙捉獲、送第二分所管押、但此不顧廉恥亂倫敗紀之罪魁、深望負責風化之當局、有以處之、則社會幸矣、

懸樑自縊

【瓦房店】有柳某者、年逾甲、以賣燒鍋爲業、孤身一人、體素多疾、現任市場小板房、家徒四壁、室如懸磬、彙之債台增高、求生無路、每當夜涼人靜之時、輒仰天長歎、謂生此骯髒世界、不如歸西方淨土、懸樑、投井歟、抑服毒歟、時作此頹喪之語、鄰人等以其病魔纏身、發此激語、皆不留意、不料於十一日上午、猶高眠不起、有赴其家串門者開門之時、見伊頭懸樑上、足踏實地、兩眼圓睜、舌尖外出蓋已縊死多時矣、當報告附近共濟橋分所、轉報警察署及法院、當場檢驗、確實縊死無疑遂用蘆席捲起、抬西南山一塊淨土、掩風霜之身、而入極樂世界矣、

梨園復活

【烟筒山】吉海路烟筒山站、當吉海路之中心、於吉海路初建之時甚稱發達、當時曾有馬金創辦梨園生意、興通市面、活動民情、很能融合衆意、不意近數年來、該園久告停閉、加以地面不靜、向未有人重行創辦梨園之事、民氣甚覺閉塞、各機關公務人員、於公餘之暇、亦苦於無地消遣、該園主馬金近由他鄉歸來、有見此種情形當要求地面紳商、並禀請軍警當局、希望恢復故業、茲已邀得駐在日滿軍警之允准、當召集各地名脚、來園獻藝、於月之十一日宣告開幕、是日到場觀者、人山人海、大有容不下之勢、足見地面人士、歡迎梨園復興之心甚盛、惟對於藝員太嫌寥寥、並未邀到坤伶到園裝束亦殊不堪、想該園主、既有志梨園業、當於將來、必能日謀改善、以滿足民衆之慾望云、

調查員調查古蹟

【北鎭】於昨十日、由省委派金子孚調查員來北、調查一切古蹟、由溝帮子乘漢車、下榻於秀公館、十一日、該員不辭勤勞、實心奉公、親赴西山二道溝、認眞調查一切古蹟、俟調查完畢即行返省報告云、

調查學校經費

【海城】本縣教育局長韓級三氏、現爲調查、康德元年度上學期縣村私立各學校、支出經費數目、計約需國幣十八萬一千三百二十餘元云、

指揮行人利交通

【延吉】本埠布爾哈通河之延平橋、自修復後、較前狹縊有二尺餘、且以橋樑距離過長以至交通上、屢因漢車之迎頭馳來、再加行人擁擠、馬車及人力車之活動、發生阻障時有所聞、當局以長此、恐生危險乃飭橋兩端之崗警、各執紅綠色之兩小旗、指揮行人、現已調理清楚、秩序安靜多多矣云

硝礦局公然設賭

【阿城】本城硝礦局、局長朱浩（勝川）、自蒞職以來、對于一切事宜、罔知整理、以致成績毫無進展、乃竟妙想天開公然設立賭局、藉以抽頭以圖漁利、每日賭徒集聚數夥、如舊式紙牌麻雀等等、不一而足通宵達旦、呼雉喚盧之聲、達於通衢、鄰近住戶飽受其擾、據聞每日抽頭不下數十元、非但爲法律所不許、而影響市井之治安、良非淺鮮、語云、賭博出賊情、若該局長者、可謂弁髦法紀云、

驛馬商販歸去

【長嶺】縣城客棧永發棧李家店雖係仕宦行臺、均兼營車店、向無販馬客商、前日突由奉天到來驛馬商販三五位、不數日間即行買足、馬價頗然提高、據聞販馬者、有李翻譯家鄉人等、昨日僱用勞工數名、將馬群驅至茂林站、買車裝運奉天各處散賣、據談此次販運馬匹、能獲莫大之厚利、並聞不日即可回頭、重行販運、望有驛馬者待機再售可也、

蔡縣長捐資興學

【長嶺】縣長蔡鐵擬氏、以十八學校校舍 向係租用民戶諸多窒碍、當即責成內務局長周文煥、負責建築校舍、除農工商紳各界捐助外、其餘均歸蔡縣長捐資修建、現已落成、該校業已遷入新校、各教員均照常上課、各學生及其家長民衆、均感蔡縣長建築校舍之德云、

瀋水醫壇

來稿無句點或過二百字不錄

讀者問病

大主筆賜鑒、敬啓者、乞將敝人疑問披露爲感（如下）、敝人舍妹現年十六、天資聰慧肯讀書於初等小學自十三歲、患神經衰弱症、記憶減退精神不振、且性更暴燥聞聲心懼、以致輟學經中西醫診治、服藥頗多、然未嘗霍然、今春二月月經初潮、但迄本月僅四次、且質或淡薄或太少、有時並有黑紫凝塊、小腹微痛不知何種原因、抑聽其自然能好否乞賜教誨、

敘王人輝上

○　○　○

大主筆先生大鑒、逕啓者、鄙人身體素日很壯、每天用飯仍不減少、於舊民國十五年、偶一不愼、又兼心事複雜、致染大便走血之症、不拘何時、或受氣、或受涼、小腹作痛、即得大結、每日在二三次、不等、肛口亦不疼癢、一有南風定爲潮濕、先糞、而後行動帶爲鮮血、淋漓不止、服中西各藥多劑、毫無成效、而犯時、少在三五天、多者、半月、於前又爲復犯、仍是上述形勢、不過血稍見黑色、刻欲再服湯藥、爰這祕函病源、服祈照此賜登、醫壇欄內、懇求海內名醫、賜一良方、倘得藥到病除則感德無涯矣、專頌

良安　鄙人王星垣謹上

○　○　○

大主筆先生鈞鑒敬啓者鄙人現年三十歲、習商十餘年矣、前因家務不清、時起糾葛、雖氣而不敢言、憂憂於心、久之致成氣迷一症、初則不以爲意亦未診治、不意邇來日重一日犯則目瞪口呆、人事不知、時大有移東忘西之慨、而工作尤屬困難每日犯數次或三次五次不過三分鐘、即能醒悟、纏綿今已二載、於前途殊抱悲觀、懇祈、　大主筆先生、勿以文字淺陋見棄、刊登報端、幷希諸大名醫、賜以良方、俾得早日就痊、則感大德無量矣、順候

撰安　鄙人張竹樓候教于新京

答孔先生

（王文石）

據云、閣下所患鼻內流涕不止一症、究其原委、肺開竅於鼻、又爲百脈之華、蓋內與大腸相爲表裡外爲週身之皮毛、考其患之由來、乃係外受風邪、客于皮毛、皮毛者乃肺所司、不得發散日久傳裏、初覺鼻孔疏淸涕淋漓、又內蘊鬱熱、未得淸解、由此則經久不愈、初患之時、必得大勢發散風邪、始能痊矣、如論刻下之主治、必散風淸熱透腦照涕、則無不差矣、方列于後荊芥三錢防風三錢細辛八分薄荷三錢辛活一錢五白芷三錢菊花四錢蒼耳三錢黃連三錢辛夷三錢生草二錢　本三錢川芎二錢水煎服

答于奉天中街廣生堂

答耨椿君

（臧慰先）

查大便燥 結有熱燥 寒燥虛實之不同、治法亦異、所謂熱燥者、即陽結也、能食而脈沉數有力、糞便鮮血、與三陽熱證同見者、尊夫人所患、大抵類此、治方如下、（但孕婦忌用）、　埜軍三錢只實三錢明粉四錢生草三錢桃仁三錢佛手四錢麻仁二錢李仁二錢番杏叶各二錢水煎服以利爲度多服耗津

答於瀋陽大西邊門外德慶堂藥店

答張文韜君

（李炳暘）

據述於十八歲時、得頭面上半部出汗一症、雖無甚痛苦、每遇飲食稍熱則頭汗大出、察獨頭汗大出、身無痛苦者、係胃陽氣太旺也、故水谷入胃、壇滿陽明之經、胃中之熱、藉水谷之氣以助其勢、遂化汗上升越出於頭面之上下也、頭爲諸陽之首、而胃陽太旺、其發蒸之汗、勢必從陽經而洩也、凡陽盛則陰衰、滋陰則足以抵陽、使陽不過盛不止汗而汗自止矣、方用元參五錢生地五錢荊芥穗五錢五味五分双葉三錢白芍五錢蘇子錢白芥子錢水煎服一月可全愈

答自奉天大西邊門鴻育堂

答張文韜君

（趙麟甫）

文韜君鑒、據述於民十八年在頭面左部、偶得出汗之症、捧讀之下、孜核方書、此症有二、一向晝動靜汗出、陽虛自汗也、夜晚睡眠汗出陰虛盜汗也、閣下每遇熱天、或食熱物、則頭部左邊、即汗流不止、仍屬陽虛之症、管見所及、投以助陽固表之劑、理或臻愈也、方用西洋參二分生耆四錢野於朮半兩懷山藥半兩京母半兩牡力粉四錢龍骨四錢枸杞果四錢杭芍四錢霜桑葉半兩吉梗四錢炙甘草三錢共爲面末蜜爲小丸每服三錢白水送下即請　大主筆照登爲荷

自大西邊門外鴻育堂上

經濟與產業

國府銀禁輸之影響

國府銀禁輸之効果 恐密輸出之量反增

【東京十五日發】國民政府、關于銀輸出稅提高、日本滙銀行方面之觀測如左、因新稅率、呈示銀跌滙高、據倫敦銀塊市價換算之理論的滙市價之差額、已經解消、故銀之流失、不免停頓、加以倫敦銀塊市價之換算、與滙市價量一成以上之差額、故國府實施附加稅、銀之漲出受阻止、然今次因新輸出稅、表面上雖阻止銀流出、反而不免增加密輸出、隨新輸出稅之効果如何、即密輸出之量如何、

今後大連帮 添加重大性

【上海十五日發】國民政府銀禁輸、係國府與美政府諒解之事項、倘美政府繼續銀政策、海外銀塊、失卯不免昂高、上海市場、事實上呈輸出禁止狀態、故上海銀市價之漲跌關係與海外銀塊之漲跌關係、保持同率否、依銀之需給關係、與大連帮之動向、關係甚大、故先行呈混沌狀態、然大體據倫敦銀塊定基準、無所變化、

國府銀禁輸 下令之由來

【上海十五日電】國民政府關於美銀政策、已發警告、十五日接到美對華回答、大要如左、銀價昂騰、藉以安定市場招來一般之利益、且希望可及的週遊對華財政破綻、然美國之銀收買案件、係已經議會決議事項、即爲法律上之規定、故謀目的之達成、乃爲必然之理也、

國府今次之禁銀輸出、基于該回答以諫對策者也、

財政部防止銀條之出口

【南京十五日電】近日白銀問題、突又嚴重、倫敦銀價大漲、一般人交爭事搗運、以致國內銀價大差、影響金融至鉅、財政當局、爲避一時劇變計、決自今日起、開始征收白銀出口稅、以維持國際匯價之平衡、但出口稅有伸縮性、對國內之銀貨、有不同之征收、使運銀者、無利可圖、財政當局除征出口稅外、又特防私運銀條出口、

奉天城內商店 交易狀況不佳

奉天城內、滿人各主要商店本年度交易狀況不佳、比去年減二成乃至三成、主要原因、爲水災及農村經濟之疲弊、去年自五月至九月期間、交易總額與康德元年全期間、除城內吉順絲房外、主要大商店、交易狀況如左、

	大同二年	康德元年
吳服類	二七〇、〇〇〇〇	一七四、五〇〇、〇〇
減額		九五、〇〇〇、〇〇
食糧品雜貨	四四九七、〇〇	四一、六七〇、〇〇
減額		八三〇、〇〇
海產物	五九、三九一、〇〇	四一、六二一、〇〇
減額		一、八九二、〇〇
茶類	八八、〇〇〇、〇〇	七、六〇〇、〇〇
減額		二一、〇〇〇、〇〇

日本對華 對滿交易 日大藏省發表

【東京十六日】據大藏省發表、九月中對華、對滿洲國關東州、香港貿易概算如左、(單位千圓)

輸出 四四九〇七
輸入 一六七七九
計 六一六八六

以上比前年同期、輸出增加百九萬一千元、但輸入減少三百二十六萬八千元、輸出入合計、減少百十七萬七千元、而一月以降之出超額、爲一億六千三百五十二萬一千元、比前年同期、增加四千六百七十九萬三千元之出超云、

日荷會商 荷印之重大要求

【東京十五日發】日荷會商輸出委員會、荷蘭側提出之輸入問題、內容極爲重大、現向荷蘭本國政府請訓、日本代表部、雖未發表該案內容、荷蘭側主張之骨子、存左記二項、一、在台灣及日本之委任統治諸島、對砂糖製產加限制、日在滿洲國對砂糖製產、亦須製產制限、一、今後三年間、須由荷印輸入砂糖百二十萬噸、對日本之此種要求、爲干涉內政、不欲允諾、向荷印敦促反省、

天津交易 匯價市況與

【天津十六日發】天津市場土產品登市狀況不旺、且因匯兌市場之急變、輸出不利、輸入雖採算有利、華商側豫防將來跌價、故銷售不旺盛、全呈反期待之觀、即九月中之對日裝船屯數如左、(郵商船天津港調查)、

一、輸出一四七一七屯、比前月一〇六八〇屯、約增四千屯、比例年成績不佳、時雖一呈活況、其後棉花匯兌不利、故無大量交易、

一、輸入一七六四〇屯、比前月二五三五〇屯、減七七〇〇屯、主要商品砂糖、米、陶器、雜貨、海產物等、砂糖像想跌、無新交易、其他商品、亦因匯跌、雖突破關稅障礙有利、數量呈減、而日暴風被害亦爲其一原因、故由十月、豫想回復、今後匯兌市場之推移、極爲注重之事件、

滿洲烏路圭間 交易交涉示進展 滿洲大豆與羊之交易

【東京十五日發】前者滿洲國與新西蘭、因經濟提携具體化、美烏路圭國間進展滿洲大豆與羊之交易交涉、因之滿洲特產界、得重重之快報、頗爲活動、即烏路圭國、以此次該國輸出滙兌管理制度官制、及輸入管理制度實施爲機會、滿洲大豆、與該國羊之交易通商論具體化、駐該國日公使及駐日比利時大使、及法國對滿投資團之巴倫貝安諸氏、與山下汽船會社前、開始輸送談判、據觀在最近將開始交易、該兩國最初之交易契約、大豆二三萬噸、對此羊五千頭至一萬之様、滿洲國側將此羊分配於北滿及蒙古方面云、

壺蘆島頗呈活況 糧石上市豫想四千屯 營口市場之受打擊不少

【營口十六日電】據海邊警察隊調查、謂每月曾有一千噸內外糧石上市之壺蘆島、九月中倍加、本月豫想約有四千噸之糧石、上市比激增原因、即因經營口輸送、運費較貴、而壺蘆島運費低賤、故該地方之農作物、均不經營口輸送、陸續上市於壺蘆島、以致營口市場、受相當打擊、且該國際公司、因只以定期航日東丸、不和輸送此等多數之上市糧石、故增配益進號濟通丸二隻、定使就航、以資輸送云、

北鐵運貨狀況 新特定運費與

國綫新特定運費發表後、北鐵南部綫特關登市狀況如左、一、哈市八區存貨、二萬五千噸、哈市四千噸、二、西部綫未呈活況、三、北鐵繼續集貨策、現存貨之登市、據南部綫、新京驛現在引受車數一日達八十車

拉賓綫之特產

拉賓賓北兩綫、新特定運費實施後、特產上市狀況、未到旺盛之域、寄託特產數量、爲百車內外、

美系之花旗銀行 在新京設置總分行

【新京十五日】美國花旗銀行、目下向新京派遣代表、與滿洲國財政部當局間、爲在新京設立該銀行滿洲總分行、現折衝中、該銀行在滿洲之歷史自在奉天商埠地創設滿洲總分行以來、有十數年經過、事變前、依各軍閥政客紳商等、以最低利息存款、將此送至上海天津等處借貸、每年曾獲得多額利益、今爲順應事變後滿洲之情勢、在新京創立總分行、向各種事業投資爲得策、故變更其經營方針、在新京出現總分行之際、即以哈爾濱、奉天爲分行、在總分行監督下、燒入於積極的活躍、故該行在滿洲以新方針之進出堪爲注目

中華膠皮工業 各社遭困苦

在中華之膠皮工業、呈異狀的進步發達、總會社數十餘、股本總額四百萬元、勞働者一萬二千餘名、然其後隨經濟界之不況、膠皮價格呈跌、各社遭苦況繼續營業者、不過半數、其原因、一、競爭、二、勞資對立之激化、三、十市場需要之激減、

鐵路總局 金銀換算率比

鐵路總局、國綫對滿鐵綫、並局綫、鐵道省綫、直通連帶運費換算、金票對國幣之比率如左、

金票一〇〇對國幣八六元、
國幣一〇〇對金票一二〇元

奉天中國交通 近開始放欵

奉天中國交通兩銀行、豫存巨額之遊資、今次對綿糸布等開始放欵豫定爲五十萬元、

日本秘魯間 新通商條約

【東京十六日發】日本秘魯兩國間通商條約、五日由秘魯政府接受廢棄通告、故由五日起、個年後爲失効、廢棄理由爲、一日秘間交易之對秘魯入超、謀交易之調整、廢棄現行條約、以期新條約之締結、新條約締結交涉、我外務省與駐日秘露公使、及秘魯政府與村上公使(駐利馬)間、接洽規定新條約、秘魯政府之要求、在棉花砂糖石油羊陀布匹之購買增加、

東邊一帶之產業 (四)

奉天背後地之開發

山城鎮之現狀

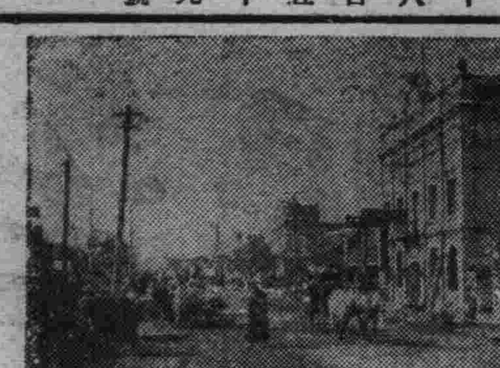

◇…山城鎮市街

山城鎮、亦稱北山城子、昔時爲清朝之圍場、開拓市街、爲光緒七年、佔海龍平野之南端、接柳河通化之背後地、物資之出入、爲東邊道中唯一之大都市也、由本城經柳河到通化、通行旅客自働車、瀋海鐵路局、一九自動車公司、並能運自働車、每走運行一往復、戶數四、三一四、人口三一、七〇四、鮮人一、一四九、日人二七〇、

▲主要機關、(滿人側)稅捐局郵政分局、電話局、電報局、商會、農會、東興電氣公司、中央銀行支行、硝黃局、稅務監督出張所、(日人側)海龍領事分館出張所、滿鐵病院、協和會、滿洲銀行、居留民會、國際運輸、東亞烟草(外人側)英美烟草、美孚洋行、

▲教育機處七處、學生一、七〇〇人、

▲金融機關、滿洲中央銀行、滿洲銀行、其他源增當、發源當、雙成當、萬金當、德裕當、

▲主要營業、(日人經營雜貨)特產、石炭、運送、旅館等、(滿人側)雜貨三五、糧業二五、洋雜二〇糧棧一〇油坊三、機器油坊二、藥房六、醫業二、醬油六、洗染業九、織布二六、木材二〇、成衣局二〇、皮革二三、又主要店舖如左、

▲糧棧、福興海慶源棧、振興厚、春玉成、源恒店、雙成店、裕興東、合順棧、義順號、萬發慶、興盛源、增順祥、義隆長、慶豐合、慶增福萬金豐、公濟棧、德裕棧、謙和信、

▲精米所均係鮮人所經營、每年生產額二五、〇〇〇石、大部份向撫順運輸各精米所名稱如左、大本精米、合成精米、協成精米、東興精米、永興精米、廣信精米、萬興精米、

山城鎮東興電氣公司、創立於民國七年、至民國十九年十一月、中止營業、經商務會、增資二萬元、由鐵嶺南滿電氣購買機器、民國二十年五月、再開營業、又瀋海鐵路局旅客自働車、山城鎮通化間運轉區間、百二十粁、所要時間、約七十時、途中停車地、香爐碗子、柳河、柳樹河子、五道溝、四道溝、三間堡、馬鹿溝、過道河子等是也、

海龍附近

海龍自民國二年以來、爲縣村所在地、距海龍驛爲二粁之地、戶數四、四八九戶、人口二、八四三二人、對山村鎭朝陽鎭之二大都市、佔重要地位、日人居住者九十二名、(有日本帝國總領事分館)、並滿鐵農事試驗場、又鮮人居住者三、三二七名、有民會小學校等、滿洲國人之狀况、商業一八〇戶、糧棧十四戶等、燒鍋二戶、油房五戶、亦中主要者如左、▲燒鍋、(寶盛長、東興湧)、▲油房、(天興東、興發和、源興和、天增益、天興合)、▲糖棧布疋業、(富源長、鴻興合、永興東、興發福、天興東、天泰昌、天增興、

◇…海龍城門

奉天市內 棉花交易

已入棉花需要時期、奉天市內、滿人棉花商、均呈活況、如大西門外、北市場方面布床露天商等、每日每家之放賣、平均達百餘斤、棉花豫想約減收三成七分市價因之漲起

上海標金匯兌

【上海十六日發】倫敦銀塊高、標金呆滯、中央銀行標準單位、上海呈漲、花旗、中央銀行均收買、磅市場有驚愕之感、匯收買旺盛、廣東帮買磅無賣品、呈暴漲、

條銀金標

倫敦銀塊現行 二四片八分七
全 遠卯 二五片…分
紐約銀塊現行 五五仙四分一
孟買銀塊現行 六七盾比四分一
上海標金 午前 開行九一四四圓三 大價九四五圓 小價九一四四圓五
午後開行九一四四圓八 九五二圓五

中外滙兌

午前
英美滙兌 四弗九一仙八分三
美日滙兌 二八弗七五仙
日美滙賣 二八弗八分五
美國上海滙 三七弗二五仙
上海東滙買賣 一二九圓八分七
上海美滙買賣 三七弗一六分一
上海英滙買賣 一先六片八分一
午後
英美滙兌 …弗…分
美日滙兌 …弗…分
日美滙賣 …弗…分
美國上海滙 …弗…仙
上海東滙買賣 一二六圓四分一 八分五
上海美滙買賣 三六弗四分三 八分七
上海英滙買賣 一先五片一六分七 二分一
●奉天城內滙兌
國幣滙上海 一、〇七六
國幣滙中銀 ……
國幣滙天津 一、〇七四
●大連滙上海前 九六圓三〇 九五圓七五 後 九六圓四〇 九六圓二五
大連烟台 前 九五圓八〇 後 九五圓三五 圓六〇
●安東滙上海 ……元
●奉天城內錢鈔
國幣換金票 一、一八七
鈔票換現大洋 一、一〇〇四
哈大洋換現大洋 〇、八〇〇
天津中交票換現洋 一、〇七八

各地錢鈔

奉天

●日站金票對國幣 午前 午後
開行 八一八〇 八四五〇
下市 八二四五 八四〇〇
大價 八三五〇 八四七〇
小價 八一八〇 八三七〇
安數 一〇万 九五万
●全國幣對金票現行
九點 一一、八〇 一點 一一八、三〇
十點 一一九、七〇 二點 一一八、九〇
十一點 一一九、七〇 三點 一一八、九〇

大連

●鈔票對國幣 午前
開行 一一〇〇
下市 一一〇五〇
大價 一一〇五〇
小價 一一〇五〇
數 四〇万
●同現行
九點 一一一、一〇 一點 一一〇、六〇
十點 一一〇九、六〇 二點 一一〇、四〇
十一點 一一〇九、七〇 三點 一一〇、三五
●鈔票對金票(近卯) 午前 午後
開行 一三五六〇 一三一〇〇
下市 一三一三〇 一三一六五
大價 一三五六〇 一三一七〇
小價 一三一三〇 一三〇〇〇
安數 一〇〇万 一四〇〇万
●同遠卯
開行 …… ……
下市 …… ……
大價 …… ……
小價 …… ……
安數 万 万
●同現行(午前) (午後)
九點 一三五一〇 一點 一三、〇〇〇
十點 一三二〇〇 二點 一三、一三〇〇
十一點 一三一二〇 三點 一三、一五〇〇

安東

●鈔票對小洋票現行
●現洋對鈔票現行
●國幣對金票 午前 午後
近卯開 一二二二〇 一一九〇〇
又市 一〇二〇二
遠卯開 一二二〇〇 一一九一〇
又下市 一二二三〇
九七、三〇 一三、七四五 一三、一五〇

開原

金票對國幣現行(午前)(午後)
九點 一二二、〇〇 一點 一一八、七〇
十點 一二三、〇〇 二點 一一八、七〇
十一點 一二三、〇〇 三點 一一八、七〇

新京

●鈔對金票 午 午後
●匯票對金票 一三五〇〇
●鈔票對國幣 一二〇六〇 九〇〇〇

哈埠

●鈔票對金票
●現洋票對金票 一三〇九〇
●匯幣對鈔票 一一八五〇 九〇五五
●國幣對金票現行 午前 午後
十一點 一二五五 二點 一一八三〇
十二點 一二五五 三點 一一八三〇

各地豆糧

●奉市大豆內 〇、九五
豆餅 一、二〇
豆油 一、九五
白小豆 一、〇〇
小豆 〇、九〇
化小豆 〇、八三
吉豆 一、一四
合豆 〇、七〇
青豆 一、一〇
麻豆 〇、九五
豌豆 〇、八五
粳子 〇、七五
谷子 〇、七〇
糜子 〇、四二
稗子 〇、五八
大麥 一、二〇
小麥 〇、六〇
高粱 一、一〇
包米 〇、七五
粳米 〇、六五
元米 一、九五
小米 一、三〇
江米 一、五〇
勝米 二、四〇
稻米 一、二五
糜米 二、八〇
林米 一、一〇
之麻 一、七〇

大連

●大豆(百斤)鈔票價
現帶袋 三、四二 二四七
不帶袋 …… ……
十月底 三、四二 三四四
十一月底 三、四五 三四六
十二月底 三、四六 三四八
一月底 三、五一 三五一
二月底 三、五四 三五五
●豆餅(一塊、鈔票價) 午前(開行) 午後(開行)
現行 一、一三五 一、一五〇
十月半 一、一二〇
十一月半 …… 一一四〇
十二月半 …… 一一四〇
一月半 …… ……
二月半 …… ……
●豆油 賣價 鈔票價 午前(開行) 午後(開行)
現行 八九〇 九〇〇
十一月半 八九〇 八九五
三月半 …… ……
●高粱(百斤、鈔票價) 午前(開行) 午後(開行)
現行 二、五八
十月底 二、三八 二四二
十一月底 二、三八 二三九
十二月底 二、四〇 二四〇
二月底 二、四四 二四四
●大連麻袋(一枚、金票價)
現貨 四〇八 四一四
十月底 四一三 三九〇
十一月底 四〇八 三八九
十二月底 三九二 三九一
安數 一四万 一二万

新京

●大豆一石、鈔票價 午前 午後
現行 …… ……
十月底 …… ……
十一月底 …… ……
十二月底 …… ……
八高粱(一石、鈔票價) 午前(開行) 午後(開行)
九月半 …… ……
十一月半 …… ……
十月半 …… ……

哈埠

●大豆(壹萬特價現洋) 午前開行 午後開行
十月半 〇六三二 〇六二〇
十一月半 〇六二五 〇六一五
十二月半 〇六三二 〇六三〇
●小麥(全上) 午前(開行) 午後(開行)
十月半 …… 一一三七五
十一月半 一一三一五 一一三〇七五
一月半 …… 一一三三五

國外商品

●美國棉花 圓二十 錢(跌)
十月卯 一二仙一三
十二月卯 一二仙二八
一月卯 一二仙三一
三月卯 一二仙三八
五月卯 一二仙四四
七月卯 一二仙四六
現行 一二仙五〇
●印度棉花圓 十 錢(漲)
卜羅吉印 二一一 留比
沃凱拉印 一八二 留比
越高魯印 一三六 留比
●大阪棉花
近卯 六七五五 遠卯 六七八〇
●大阪三品(綿絲)(壹梱)金票價 午前(開行) 午後(開行)
十月底 二二九〇〇 二二三一〇〇
十一月底 二二一九〇〇 二二二五〇〇
十二月底 二二二九〇〇 二二一九〇〇
一月底 二二〇〇〇〇 二二一〇〇〇
二月底 二一九〇〇〇 二二一七〇〇
三月底 二〇九〇〇〇 二二一〇〇〇
四月底 二〇九四〇〇 二一〇九七〇
●大阪綿布現行
瓦(、) 六八五 揭烏 七三〇
車人 八三〇 扇面 二一三、〇〇
龍油 五五〇 福助 二一九、〇〇
白羊 ……
●橫濱生糸
近卯 五〇七 遠卯 五一〇、〇〇
●午後 …… 現貨 五一一、〇〇
●近卯 …… 遠卯 五一五
●新戶豆餅
二月底 三五二 三四八
一月底 三五三 三四九

最優良的母乳代替

森永煉乳

煉乳以其色澤具青白色而使其傾倒下垂時即呈細絹絲狀落下者爲最優良品
森永煉乳即完全具有前條之優良資格

總經理 森永糖果公司
大連市雲井町廿七番地
電話 九〇二一 九八八四番

森永牛奶粉爲育兒用極理想的榮養品也
京都帝國大學醫學部教授 醫學博士 鈴木

完全代替母乳之
森永牛奶粉

M.M.I

治眼病 使眼美 防紫外線之害

特許專賣

（本社研究部發明 應用烏爾華歐列銀）

醫學博士 河本重次郎先生
醫學博士 小玉龍藏先生
醫學博士 吉田義治先生
醫學博士 山中崔之先生
醫學博士 豐田正遂先生
推獎

特製 大學眼藥

DAIGAKU EYE-LOTION

調劑老舖 參天堂株式會社
大阪市東區北濱一丁目

『特製大學眼藥』
無瓶套盒者 有小盒、中盒、大盒 小兒用之四種
帶人工玳瑁瓶套盒者 有小盒、大盒、特大盒之三種

價格低廉
各埠藥房洋貨舖等處均有代售

一藥兼有三作用

堪驚之藥效進步

‖不痛、不麻、舒適而有效‖

治病作用

第一……治眼病之藥效。有學問上最高標準之卓越效果。並且『最爽快。最快治癒』之事是即『特製大學眼藥』獨有之特色也。以本劑點眼。則有特別清涼之快感。使眼中立涼。感覺非常爽快。並無少些之痲。痛。癢等感可以迅速治癒。

（每瓶必添。洗眼錠劑『大學洗眼藥』故可使更能完全治癒）

適應症

▲脫拉火膜（顆粒性結膜炎）▲流行眼疾（結膜炎）▲角膜炎 ▲眵留眼 ▲起星眼 ▲昏花眼 ▲凝眼 ▲疲勞眼 ▲衝傷眼 ▲血紋眼 ▲爛眼 ▲火眼 ▲麥粒腫 ▲曇眼等一切眼疾

美眼作用

第二……使目光活潑轉動。即暈雲之眼。或細醜之眼。用此『特製大學眼藥』一滴即可看有美麗之光輝。更能目中感覺爽快。目性良好。眼力不能疲乏。

紫外線防止作用

第三……防止光線中之紫外線。有保護眼之力。由强烈光線之直射與反射。使目作痛。因光線中有紫外線。見光而感目眩。即受紫外線之害故。寒國罹雪眼。夏日在海岸感覺目痛。乃係雪上與砂上。有太陽反射之紫外線而傷目也。

若以『特製大學眼藥』點眼。可以防止紫外線保護目力。恰與帶色眼鏡。遮光線之效果同。並無有帶色眼鏡之鬱悶。

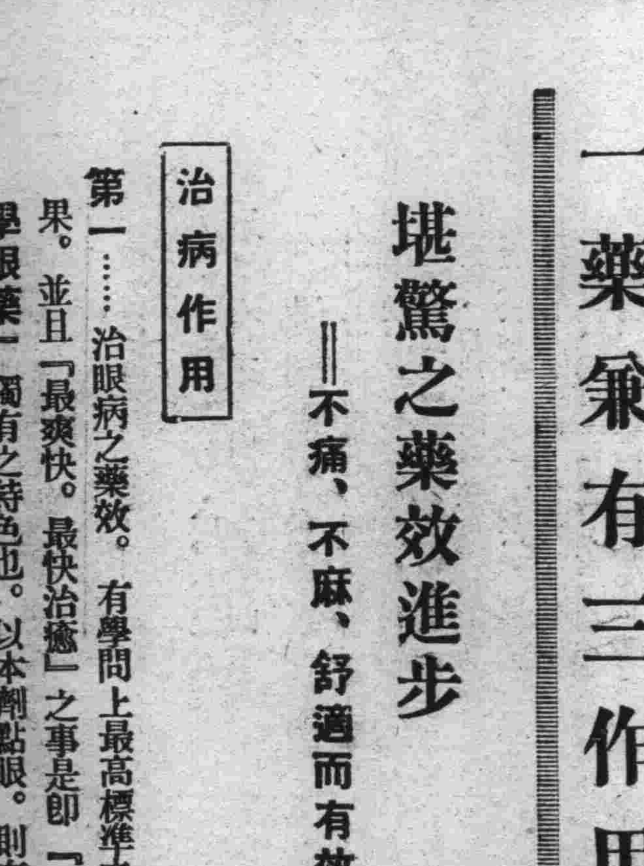

以上三作用合而爲一之效用

以上之治病。美眼。紫外線防止之三作用。並不各別作用。互伴相助。營强大之複合的藥理作用。不論病眼者。或好眼者。均有特殊之效力。『特製大學眼藥』實有此等獨特之作用。是以人人贊許。以爲最有權威之眼科藥。爲眼科學之泰斗五大博士異口同音所推獎者也。

即『特製大學眼藥』‖患眼病的諸君用時‖遮有害之紫外線。減病患部之刺激。治眼病而且其確效與美眼作用相依。有獨特之『美眼速癒』之效。

『特製大學眼藥』‖無眼病的諸君用時‖使目美。使目性良好。遮紫外線保護目力。有豫防種種眼病之效。

故此眼藥。不特對有病之人。即網球。足球等之室外運動……影戲明星。舞臺俳優。其他鑄造所製鐵所事務員等。常受强光線反射之職業者……待有魅力美目之人……執事。看書。觀劇。鑑賞電影等之時。防目力疲之其他如保護眼力等……有與吾人之日常生活所不可離之關係。可以常在衣囊中或手包中攜帶之便利藥也。

衛生、便利、經濟兼備之 茶褐色遮光性 自動點眼容器

將容器下端之蓋取去。向上端之膠皮帽用手指攝押。容器自身即成爲點眼器。眼藥即一滴一滴滴下來。

◎即剩最後之一滴。亦不能侵入外界之不潔物。衛生上絕對安全。
◎看如香水小瓶形之斯馬特式。合乎近代人之趣尙。
◎使用法簡單。不論誰均可隨意點眼。不能浪費藥液。
◎容量約一百十滴。較從來品。約增一成。
◎倒亦不能溢出藥液。不論拿到何處均可。
◎爲防止日光將藥力弱微。故藥瓶用茶褐色之玻璃。遮其光線。

天下獨步・新奇發明

人工玳瑁瓶套盒添贈

世上風雅人士紳士淑女手此如獲異寶珍藏懷裡

攜帶優美高尙之玳瑁瓶套盒 發明以來世人激賞歡呼如狂如醉 無此套盒者 請索取可也 人工玳瑁瓶套盒添贈『特製大學眼藥』其價值與無套盒之中瓶相等 套盒內瓶較諸無套盒小瓶 約十分三之大 套盒內瓶眼藥用罄時 其套盒仍堅牢堪以永久使用 形狀雖稍小 請代裝無套盒小瓶 則便利之套盒可永遠用之

特製大學眼藥獨有之特長

1、一藥有三作用 即治病而外 兼有美眼及防止紫外線之兩作用 故尤稱理想藥中之神效
2、配合參天堂研究部發明專賣特許之「烏爾華歐列銀」此藥於防止紫外光線 兼治療光線障害上 著明卓效
3、裝備獨特之新案特許品「茶褐色遮光性自動點眼容器」更又將藥業界劃新紀元之發明品 喻炙人口之「人工玳瑁套盒」不惜工本報效 而附贈之
4、每瓶添呈「大學洗眼藥」在眼科醫學上 最能期極合理 迅速且完全治療也
5、「大學洗眼藥」之包裝 此次獲得世界一之衛生包裝有名之美國之「薩尼密普」包裝之權利 施行極東誰人均未曾用過之完全包裝 故「大學洗眼藥」由製成錠劑至於包裝 完全不觸手 自動的包裝 而每一錠均用巴拉粉嚴封 絕對不透外界之氣 重視衛生之洗眼用錠劑最理想之包裝也